44 - GAZİ BULVARI İZMİR - 44
İmtiyaz sahibi: ŞEVKET BILGIN
Başmuharrir ve umumî neşriyat müdürü:
HAKKI OCAKOĞLU

ABONE ŞERAİTİ

DEVAM MÜDDETİ	Türkiye için	Hariç için
Senelik.....	1400	2900
Altı aylık	750	1650

Günü geçmiş nüshalar (25) kuruştur.
TELEFON: 2697

No. 10100 Kırk Dördüncü Yıl FIATI (5) KURUŞTUR 21 Haziran Çarşamba 1939

Yeni Asır

Cümhuriyetin ve Cümhuriyet eserinin bekçisi, sabahları çıkar siyasî gazetedir

İlân münderecatından gazetemiz mesuliyet kabul etmez.

Yeni Asır Matbaasında Basılmıştır.

İngiliz Harbiye nazırının Paris ziyareti

Paris, 20 (Ö.R) — İngiliz harbiye nazırı bay Hor Belişa Fransa - İngiltere cemiyetinin davetini kabul ederek 4 temmuzda Parise gelecek ve şerefine verilecek ziyafette hazır bulunacaktır. Davetliler arasında bir çok İngiliz belediye reisleri de dahildir.

Yugoslavya B. Antantına Sadıktır

Mısır Ha. Nazırının Temasları

Şarkî Akdenizin sulh nizamına aid görüş birliğimizi kuvvetle teyit etmiş bulunuyor

Abdülfettah Yahya Paşa bu akşam Ankaradan ayrılacaktır

Abdülfettah Yahya paşa Millî Şefimizle Hariciye vekilimiz Moskova büyük elçimizle

Pariste

Hariciye vekilimizin Moskovaya mutasavver seyahatine büyük ehemmiyet veriliyor

Ankara 20 (Hususî) — Dost ve kardeş Mısırın hariciye nazırı ekselans Abdülfettah paşa, maiyetindeki zevat ile birlikte bu sabah saat 10,30 da Gazi terbiye enstitüsünü ve enstitünün civarında bulunan usta okulunu ziyaret etmişlerdir.

Saat 13,30 da, dün bildirdiğim gibi başvekilimiz misafir hariciye nazırı şerefine Anadolu kulübünde bir öğle yemeği vermişlerdir. Yemek çok samimî

— SONU 7 nci SAYFADA —

B. Gafenkonunbeyanatı

Belgraddan gönderilen mesajda Yugoslavyanın diğer Balkan müttefiklerile görüş birliği bildirildi

Ankara vaziyeti büyük bir itimat ve soğuk kanlılıkla karşılamaktadır

Istanbul 20 (Hususî) — Romanya hariciye nazırı B. Gafenko bugün saat birde Daçya vapuru ile Yunanistandan geldi. Rıhtımda vali muavini, Yunan ve Rumen elçileri ile Bükreş büyük elçimiz B. Suphi Tanrıöver tarafından karşılandı. Nazır saat dörtte Haliçteki Fener patrikhanesini ziyaretle baş papasla görüştü.

B. Gafenko saat altıda yine Daçya vapuru ile Köstenceye hareket etti.

Rumen hariciye nazırı hareketinden evvel şu beyanatta bulundu:

«— Atinada iken Belgraddan bir mesaj aldım. Bu mesajda Yugoslavyanın da Balkan antantının sulhu teminde âmil olduğu noktasından diğer Balkan devletleri ile müttehid bulunduğu beyan edilmektedir. Görüş mutabakatımızdan sevinç duymaktayım.»

— SONU 5 İNCİ SAHİFEDE —

B. Gafenko

Singapurda bir konferans

Fransa ve İngiltere tam bir iş birliği projesini görüşecekler

Londra 20 (Ö.R) — Uzak şark Ingiliz ve Fransız hava, deniz ve kara kuvvetlerinin kumandanları arasında Singapurda yapılacak konferansta hazır bulunmak üzere Ingilterenin uzak şark filosu başkumandanı amiral Sir Persi Nobl Singapura hareket etmiştir. Konferans Perşembe günü başlıyacaktır. Iki taraf erkânıharbiyelerine mensup bir çok zabitler müzakerelerde hazır bulunacaklar ve uzak şarkta deniz, hava ve karada Ingiliz - Fransız işbirliği hakkında hazırlanan bir proje üzerinde müzakerelerde bulunacaklardır.

Salisbury 20 (A.A) — Burada bir nutuk söyliyen Herbert Morisson demiştir ki:

Japonyanın bize yaptığı şeyler Çemberlaynın seleflerini mezarlarından sıçratacak mahiyettedir. Çinde maruz kaldığımız müşkülât hariciye nazırlığında bulunduğu zaman Sir Con Saymen tarafından tatbik edilen kötü rejimin ve 1931 senesindenberi hükümetin takip ettiği haricî siyasetin neticesidir.

— SONU 3 ÜNCÜ SAHİFEDE —

Fransızların başkumandanı G.Gamelin

Londra

Kral Zogoya

İngilterede yerleşmek müsaadesinin reddedildiğini tekzip ediyor.

Londra, 20 (Ö.R) — Arnavutluk kralı Zogoya Londrada yerleşmek ruhsatının İngiliz hükümeti tarafından reddedildiği tekzip ediliyor. Kral Zogo böyle bir ruhsat istememiş, sadece istediği takdirde bunun nasıl karşılanacağı hakkında bir tahkikat yaptırmıştır.

Verilen cevapta, mutat kayıtlar dahilinde, yani kendisine gösterilecek misafirperverliği siyasî maksatlarla suiistimal etmemesi şartiyle, İngilterede ikametine Londra hükümetinin hiç bir itirazı olmıyacağı bildirilmiştir. Arnavut hükümdarının bu teşebbüse ne netice vereceği henüz malûm değildir.

Pirhan vapuru temmuzda geliyor

İstanbul, 20 (Hususî) — Almanyada Denizyolları hesabına inşa edilen Pirhan vapuru temmuz iptidalarında limanımıza gelecek, müteakiben Etrüsk vapuru, üçüncü bir kazan ilâve edilmek üzere Almanyaya gönderilecektir.

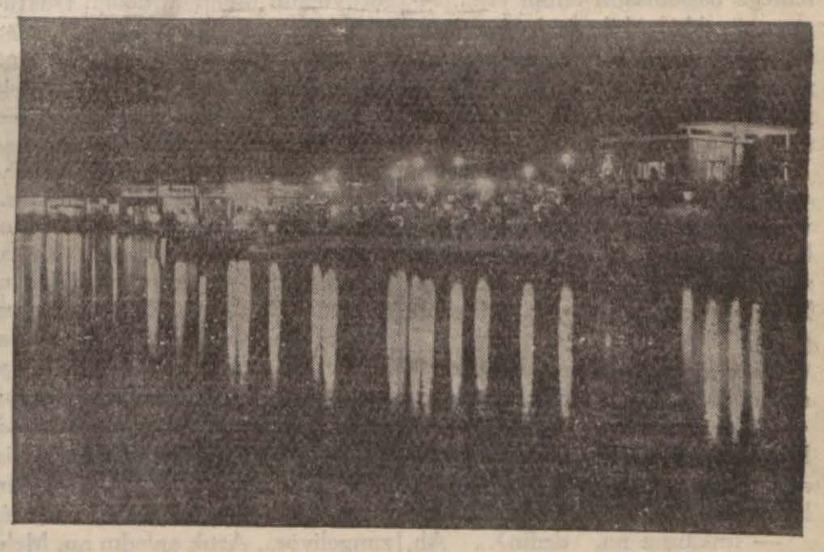

Izmirin hayatî mevzuları

Fuarımıza rekabet değil takdir bekliyoruz

Istanbulda bir enternasyonal Fuar yapılmak istenildiğini yazmıştık. Bu mevzu üzerinde Izmirin derin hassasiyetini gösteren bir çok yazılar almaktayız. Bunları sıra ile yazmayı bir vazife biliyoruz.

Bugün hayatta az insana tesadüf edilir ki memleket işini şahsî işi imiş gibi candan ve büyük bir aşk ile yürütsün. Hususî menfaatlerin her şeyin fevkinde tutulan, en yakin dostlardan, akrabadan bile menfaatsiz, en ufak bir hizmet beklenmiyen bu harp sonu insanlığında memleket menfaatini memleket hizmetini derin bir ferağatle, sarsılmaz bir

— SONU 7 İNCİ SAHİFEDE —

İngiliz kralları

Perşembe günü İngiltereye dönmüş bulunacaklar...

Londra, 20 (Ö.R) — Kral ve kraliçenin İngiltereye dönüşü münasebetiyle hükümdarları selâmlamak üzere Avam kamarası bir maruzat metnini kabul etmiştir. Parlâmento âzalarının kral ve kraliçeyi alkışlıyabilmelerine imkân vermek üzere önümüzdeki perşembe günü Avam ve Lordlar kamaralarının müzakereleri tatil edilecektir.

Belediye Memurlarını

Devlet memurlarından ayrı tutmak doğru değildir..

HAKKI OCAKOĞLU

Barem lâyıhasının Büyük Millet Meclisinde müzakeresi, şimdiye kadar emsaline nadir tesadüf olunan büyük bir alâka ve hararet içinde devam ediyor. Bu lâyıhanın Türkiye umumî efkârında ve bilhassa malî ve iktısadî müesseselerde çalışan ücretli memurlar arasında uyandırdığı bazı endişelerin müzakerelerin hararetlenmesinde başlıca âmil olduğu muhakkaktır.

Çünkü lâyıhada zekâ ve kabiliyet payına bir hisse ayrılmamasının müktesep hakların ihmal edilmesinin tevlid eylemesi melhuz netayici üzerinde duranlar, bu netayicin yalnız memurların çalışma gayretlerini zaafa uğratmakla kalmıyacağını ve malî ve iktısadî müesseselerde alınması beklenilen randımanı da baltalıyacağını söylemekte müttefiktirler.

Biz, daha barem lâyıhası Icra Vekilleri Heyetinde tetkik edilmeğe başlandığı tarihten itibaren bu husustaki düşüncelerimizi fırsat ve imkân dahilinde bu sütunlarda belirttiğimiz için tekrar bu mesele üzerinde duracak değiliz.

Esasen matbuat vasıtasile, hususî mektuplarla bütün düşünceler Büyük Millet Meclisi âzalarının gözleri önüne konulmuştur. Son söz onlarındır.

Bizim burada bugün mevzuubahs eylemek istediğimiz mesele memurlar arasında bir teadül vücuda getirilmesi düşünülürken belediye memurlarının ihmal edilmiş bulunmasıdır.

Şehirlerin imarı, temiz tutulması, halk hizmetlerinin tam ve kâmil bir şekilde görülmesi gibi çok ehemmiyetli vazifeleri omuzlarına yüklediğimiz belediye memurlarını diğer devlet memurlarından farklı bir vaziyet-

— SONU 2 İNCİ SAHİFEDE —

HAKKI OCAKOĞLU

Amerikanın Tokyo elçisi

Japonya hariciye nezaretine enerjik lisanla yazılı iki mektup verdi

Şanghayda Japonların imtiyazlı mıntaka hududunda faaliyeti

— YAZISI 5 inci SAYFADA —

Rüyalar

Başımıza gelecek hâdiseleri

Peşin olarak haber verirler mi?

Bu mühim tetkik serisini bugünden itibaren 6 ıncı sahifemizde okuyacaksınız..

RÜYA GÖRENLER

Rüyalarınızı bize bildiriniz. Bir rüya mütahassısı onları size tabir edecektir.

(Tafsilât : 6 INCI SAHİFEMİZDE)

Bazı düşünceler :

Niçin böylesi olsun da... Böylesi olmasın...

TARİHİ ROMAN : YAZAN : Şahin AKDUMAN

— 3 —

İşte vaziyetimi, perişanlığımı görüyorsun Mehmet... Döktüğüm gözyaşlarına da inanmıyor musun?...

İlk ve ikinci tefrikaların hülâsası:

«Mehtaplı bir gece... Süleymaniyede Şeyhülislâm Esad efendinin konağında, bahçede... Gece yarısı bir genç delikanlı dolaşıyor... Gayet yavaş ve sessiz adımlarla bahçe kapısına yaklaşıp kapıyı vuruyor... Kapının arkasından bir kadın sesi:

— Senmisin, Mehmet?... diye soruyor. Gencin:

— Benim, Akile.... diye cevap vermesi üzerine kapı yavaşça açılıyor... Dışarıya güzel bir genç kız çıkıyor... Ve delikanlı ile el ele vererek havuzun yanındaki kameryeye doğru ilerliyorlar.

Orada oturdukları sırada genç kız ağlamağa başlıyor... Mehmet büyük bir telâş ve endişeye kapılarak Akileye ne için ağladığını soruyor... Akile de anlatıyor:

«Aşkımız büyük bir tehlike karşısındadır, Mehmet... Ayrılmamız lâzımgeliyor...»

Mehmet, o dakikada aynaya baksada yüzünü görse şaşırır, kendisinden korkardı... Bunu farkeden Akile derin bir surette sarsıldı... Gencin çehresinde kandan hiç bir eser kalmamış, o güzel yüz tıpkı balmumu gibi sapsarı kesilmişti... Genç kızın söylediği bu sözler kafasının çalışmasını birdenbire durdurmuş, âdeta onu şaşkına çevirmişti... Bön bön alık alık kızın yüzüne bakıp duruyordu... Tıpkı dilsizlere dönmüştü... Tek bir kelime bile söyliyemedi... Bu şaşkınlık, belki de çok uzun bir müdet sürerdi... Fakat Akile onun elini tuttu... Hafif tazyiklerle onu sıkmağa koyuldu... Bu hal gencin kendini toplamasını ve kafasının yeniden işlemeğe başlamasını temin etti... Aman yarabbi, Akile acaba kendisile lâtife mi ediyordu?.. Ondan ayrılmak ve aşkını unutmak... Belki de yanlış anlamış olacaktı?... Ve hemen genç kıza sordu:

— Ne dedin, Akile... Ben yanlış anladım değil mi?... Bana bir az evvel, ayrılmak ve birbirimizi unutmak lâzımgeldiğini sen söylemedin değil mi?... Bunun hiç bir veçhile mümkün olamıyacağını, benim gibi sen de pekâlâ bilirsin...

Genç kızın dudaklarında tekrar o acı, o derin manalı tebessüm...

— Vaziyet böyle icap ettiriyor, Mehmet... Bundan sonra birleşmemiz ve aşkımızdan bahsetmemiz imkânsızdır...

— İmkânsız mı, dedin?... Ah, evet işte hakikati şimdi seziyorum.. Sözlerini yanlış anladığıma ihtimal vererek, asıl demin hata ettim... Ve sana inandığım için, en büyük hatayı da evvelce işlemiş bulundum... Herkesin ağzında bu şiir parçası dolaşırdı da, ben buna aslâ ehemmiyet vermezdim «kadın deniz gibidir hiç inanmak olmaz ha.» (*) senden şüphe etmek aslâ aklıma gelmezdi.... Meğer ne kadar ahmak, ne kadar budala imişim!... Artık birbirimizi unutmak ve ayrılmak lâzımgeliyor.. Öyle mi küçük hanım?.. Demek, yeni bir yavukluya rastladın?.. Ve bu küçük Mehmedi, tıpkı eski bir terlik gibi, fırlatıp dama atmak istiyorsun?.. Ben ne yapacağımı ve kozumu kiminle pay edeceğimi pek güzel bilirim... Evet ayrılmak birbirimizi görmemek lâzımgeldiğini, işte söyledin.. Fakat bu cümlenin tamamlanmasına ve bir şeyin daha bilinmesine ihtiyaç vardır.. Beni bu cezaya çarptıran, acaba hangi adamın menfaatidir?.. Bana ismini haber ver de, bu bahtiyar rakibimin kim olduğunu öğreneyim.. Ve gidip hemen onu tebrik edeyim, olmaz mı küçük hanım?...

Gencin sesi, perde perde yükseliyor ve kuvveti gittikçe artan derin bir hiddet ve kin borasının onu coşturduğu ve sarstığı fark olunuyordu.

İçinde derin bir yesin, müthiş bir öfke ve ümitsizlik fırtınasının akisleri gürliyen titrek bir sesle ilâve etti:

— Yazık, Akile.... Çok yazık.... Meğerse, bana karşı ezici, öldürücü bir darbe hazırlanmış da, benim bundan hiç haberim yokmuş... Meğerse, senin öpmeğe kıyamadığım o mini mini parmaklarının arasına gizlenen keskin hançer, bir vuruşta işimi bitirmek için fırsad kolluyormuş da, ben bir kör gibi, şimdiye kadar derin bir gaflet içinde yaşamışım?... Hani ettiğimiz yeminler, içtiğimiz bu kadar antlar... Bunları ne çabuk unuttun?... Sana inandığım, ettiğin vefa ve sadakat yeminlerine aldandığım için, şu dakikada aklımın, zekâmın kuvvetinden şüphe ediyorum... Ahmak, budala... Kadın sözlerine inanmak, kadın vefasına bel bağlamak... İşte bu saflığımın, bu aptallığımın şimdi cezasını çekiyorum... Fakat niçin susuyor sun?... Rakibimin ismini ne den bana haber vermiyor sun?... Bunu her halde öğrenmek isterim... Bunu bana söyliyeceksin Akile...

Bir kaç dakika kadar süren bir sükût... Mehmedin, derin bir surette yaralandığını gösteren bu acı sözlerler ile karşılaşan Akile, önce biraz şaşırdı... Fakat bu şaşkınlık çok sürmedi... Haksız bir tehditle, bir iftira ile karşılaşıldığı vakit yapılan bir hareketle hemen yerinden fırladı... Sevgilisinin önünde dim dik durdu... Genç kız, o vaziyetle kadın haysiyetini, kadınlık vakar ve gururunu temsil eden bir heykel gibi canlı ve manalı idi... Elâ gözlerini, haksız bir muamele gördüğünü ve gücendiğini ima eden bir bakışla Mehmedin üzerinde gezdirdikten sonra:

— İşte vaziyetimi, perişanlığımı görüyorsun Mehmet, dedi... Döktüğüm bu göz yaşlarının samimiyetinden de mi şüphe ediyorsun?... Hâlim, kurbanlık koyun vaziyetinde olduğumu göstermiyor mu?... Senden ayrılmak mecburiyetinin beni ne kadar perişan ettiğine, işte şu dakikadaki durumum, en sadık bir şahittir.. Senden ayrılmak... Ben buna katlanmağa mecburum, Mehmet... Bir taraftan vazife ve vicdanım, diğer tatarafta senin aşkın... Bir tarafta ateş. Öte tarafta nur... İşte ben nuru bırakıyor ve ister istemez kendimi ateşe atıyorum... Böyle yapmağa mecburum... Başımızın üstünde müthiş bir tehlike bulutu dolaşıyor... Ve bütün ailemizi tehdit ediyor... Onları kurtarmak için kendimi feda etmek lâzımgeliyor... Artık anladın mı, Mehmet?.. Beni halâ vefasızlıkla kalpsizlikle ithamda ısrar edecekmi sin?..

Kızın vaziyetindeki canlılık, bu sözlerin samimiyetinden şüphe ettirmiyecek bir belâğati, bir kuvveti hâizdi... Bunu hisseden Mehmet, şimdi bir az yavaşladı.. Kendini bile bile ateşe atmak... Evet, Akile böyle söylemişti... Bir genç kızın bu kadar büyük bir fedakârlığa katlanması için, ortada mühim bir sebep olması lâzımgeliyordu... Aaca bu sebep ne idi? İnsan bile bile kendini nasıl ateşe atar?... Kız, ailesinin etrafında bir tehlike bulutu dolaştığını söylemişti.. Demek Akile, bu tehlikeyi önlemek için kendisini fedaya karar verdi... Bu tehlike, acaba başka bir suretle önlenemez miydi?... İşte bir yığın muamma... Bunların mutlaka halledilmesi lâzımdı...

Mehmet genç kızın elinden tutarak tekrar yanına oturttu... Deminki gürleyici ifadesine bedel, bu sefer bir yavaşlık, bir rikkat, bir mülâyimlik manası sezilen bir vaziyetle:

— Fakat ne den kendini ateşe atacaksın, Akile?.. dedi... Bırak senin için başkaları yansın tutuşsun... Bunu aslâ yapmıyacaksın değil mi... Hem bunu yapmıya neden mecbur oluyorsun?... Bu vaziyet, başka bir suretle önlenilemez mi?.. Demin ailenin başı ucunda dolaşan bir tehlikeden bahsettin?... Bu ne cins tehlikedir?...

— Babamı tazyik ediyorlar.. Mehmet... Ve beni zorla birisine vermek istiyorlar...

— Çocuk musun, ne sin?.. Hiç küçük Mehmet adama sevgilisini kaptırır mı? O adam, seni almak için zorlıyacak başkasını bulamamış da, ihtiyar babanı mı gözüne kestirmiş..

(*) Bu mısra o devirde henüz ismi, cismi olmıyan büyük şâirimiz (Fikreti) ndir... Vaziyete çok uygun olduğu için, onu Mehmede söyletmekten kendimi alamadım...

ŞEHİR HABERLERİ

Üzüm suyu

Ihracatına Başlanmıştır

Bir kaç gün evvel bir makalemizde mevzuubahis ettiğimiz gibi Türkiyeden dış pazarlara üzüm suyu ihracına başlanmıştır.

Geçen sene Üzüm kurumu tarafından yapılan tecrübeler müsbet neticelerini vermeğe başlamıştır. Kooperatif birlikleri adına Almanyaya bir milyon litre üzüm suyu satılmıştır. Muvakkat kabul yoliyle gelen varillerle ihracata başlanmış bulunuyor.

Önümüzdeki mevsim için Almanlar daha beş milyon litre almağa taliptirler.

Diğer memleketlerden de çok müsait teklifler gelmektedir.

Üzüm kurumu tarafından atılan ilk adımın bağcılarımızın istikbali bakımından çok faydalı neticeler doğuracağına muhakkak nazariyle bakılabilir.

Makalemizde de izah eylediğimiz şekilde bu üzüm sularına ilâvesi icap eden yüzde yirmi alkolün behemehal muvakkat kaydi usulüne tevfikan ithaline izin verilmesi lâzımdır.

Bu takdirde âdi üzümlerle rekoltenin bir mühim kısmının üzüm suyu halinde ihracı mümkün olacak bundan bağcılarımız çok faydalanacaktır.

Canavar

Altı yaşındaki yavruya tecavüz etmiş

Zavallı çocuk hastalanarak ölmüştür..

Gülizar sokağında oturan Bn. Hatice adında bir kadın zabıtaya müracaatle cidden müessif bir hâdise haber vermiştir.

Bn. Haticenin iddiasına nazaran, altı yaşındaki kızı Perihan ayni mahallede oturan Mehmet adında bir gencin müessif bir tecavüzüne uğramış ve bu yüzden ağır hastalanmıştır.

Zavallı kız çocuğu zabıtanın gösterdiği lüzum üzerine derhal memleket hastanesine kaldırılmış, tedavi altına alınmış ve hayata gözlerini yummuştur.

Ölüm hâdisesi üzerine suçlu yakalanmış, adliye tahkikata el koymuştur. Sönen Perihanın cesedi üzerinde otopsi yapılarak ölümü intaç eden sebep araştırılacaktır.

Dr. Hatip oğlu Esat

Dr. Hatipoğlu Esad on beş gündenberi İstanbulda bulunuyordu, dün şehrimize avdet eden sayın doktor tekrar muayenehanesinde hastalarını kabule başlamıştır.

EGEDE Çekirge mücadelesi

Ege mıntakasında tatbik edilen çekirge mücadelesi ay sonuna kadar ikmal edilmiş olacaktır. Halen mücadeleye İzmir vilâyetinde son verilmiştir. İzmir Manisa hududunda uçkun halinde bir mikdar çekirge görülmüştür, bunlar temizlenmektedir.

Idam

Ali Afşinin cezası infaz olundu

Muğlanın Katrancı köyünden Mehmet oğlu Durmuşu parasına tamaen öldürmekten suçlu olup Aydın ağır ceza mahkemesince idama mahkûm edilen Mustafa oğlu Ali Afşinin cezası dün sabah infaz olunmuştur.

25 yaşında bir genç olan idam mahkûmu pazar günü İzmirden Aydına sevkedileceğini öğrendiği zaman sevinmiş ve bu sevinci Aydına kadar devam etmiştir. Jandarma nezaretinde Aydına giden suçlu, idam kararının temyizce bozulduğunu sanıyor ve tekrar muhakeme edileceği için seviniyordu.

Ali Afşinin ölüm cezası sabah erkenden infaz olunmuştur.

Nişan

İzmir Alyoti biraderler E. K. Şirketi muhasip ve salâhiyettar memuru mezunu bay Servet Algın ile Aydınlı B. Riza Işlak kızı bayan Ferhunde Işlakın nişan törenleri evvelki gün bay Servetin hanesinde tarafeynin yakın akraba ve dostları huzuriyle yapılmıştır. Yeni kurulan yuvayı kutlular sonsuz saadetler dileriz.

Valinin güzel bir emri

Memurlar biribirini sevmeli ve saymalıdır

"Evvelâ insan, hassaten Türk olmak itibariyle saygı vazifemizi yapacağız„

Vali B. Ethem Aykut bütün memurlara aşağıdaki tamimi göndermiştir:

— «Insanlar evvelâ insan ve bu arada da hassaten Türk olmak itibariyle birbirini sevmeğe, gerek yaş ve gerek resmî mevki noktasından da küçüklerin büyüklere saygı göstermeğe ve büyüklerin de küçüklere karşı şefkat beslemeğe mecburiyetleri vardır. Devlet karşısında her hangi bir mevkie sahip olan her sınıf ve derecede memur ve müstahdimlerin, kanun bakımından küçüklerin büyüklere alelderecat itaat ve nihayet insan olmak hasabiyle de saygı ibraz etmesi pek gerekli ve tabiî olduğu halde, üniformalı ve üniformasız bazı memurların hareketleri daire âmirlerine karşı güya kendi hesabına mühimsemez gibi davranarak bir saygı eseri göstermeğe lüzum göstermedikleri hayret ve esefle görülmüştür. Bu hal ne cesaret ve şecaat ve ne de beyenilen bir hal ve vasıf değildir.

Bu saygı resmî mertebe silsilesi noktasından bir korkudan doğmayıp bir lüzum ve duygudan tevellüt etmesi lâzımgelen bu lâzimenin ihmal edilmesi ve kasden bu tavrın alınması doğru ve makbul sayılamaz. Bilhassa bir aile demek olan memurların resmî rabıtaları, şahsî şekilde de samimî ve dostane olmak lâzımdır. Memurların birbirlerine bu aykırı muamele tarzı her şeyde ve harekette halkımıza nümune olan ve nümune olması iktiza eden resmî kimselerin bu noktada da «iyi örnek» teşkil etmesi gereklidir.

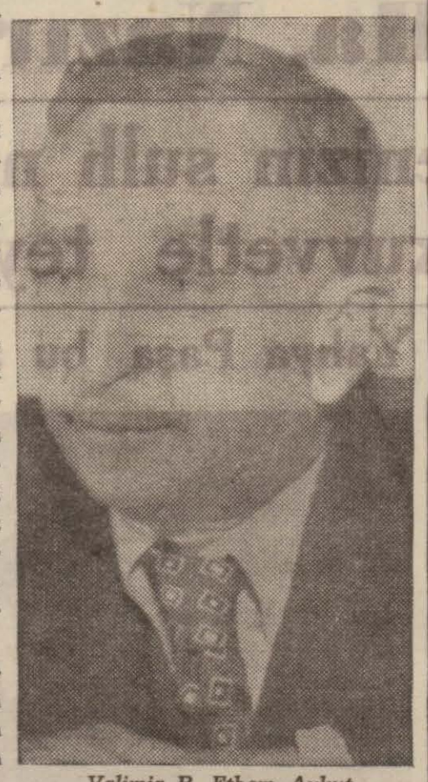

Valimiz B. Ethem Aykut

Belediye encümeninin kararı

Sinemalar 12, kahveler bire kadar açık kalacak

Dahiliye vekâleti, şehirlerin hususiyetlerine göre değişen gece hayatının tanzim işini son bir kararla belediye encümenlerine bırakmıştı. Bunun üzerine belediye daimî encümeni toplanarak şehirde gece çalışan müesseselerin çalışma saatlerini tesbit etmiş ve bu da vilâyetçe tasdik edilmiştir.

Dün geceden itibaren şehirdeki bütün kahveler on bir yerine saat birde, sinemalar on bir yerine saat on ikide, çalgısız gazinolar saat birde, alafranga çalgılı gazinolar saat ikide barlar saat üçte kapanmıştır.

Polis memurları dün gece bu gibi müesseseleri dolaşarak tebligat yapmıştır. Fakat merkezî bir kaç kahve hariç olmak üzere diğerleri yine eskisi gibi saat on birde kapanmıştır.

Belediye daimî encümeninin bu kararının gece hayatı üzerinde müsbet neticeler yapmasına intizar olunabilir.

Hayat bahallılığı

Ticaret vekâleti bahalılıkla mücadele edecek..

Ticaret vekâleti, şimdiye kadar alınan tedbirlere rağmen hayat bahalılığı ile lâyıkiyle mücadele edilemediğini ve müsbet neticeler alınmadığını tesbit ederek vekâlet teşkilâtının bu mevzu üzerinde ehemmiyetle durmasını bildirmiştir.

Bu mevzu üzerinde alınacak tedbirleri tesbit için evvelce tetkikler yapan Prf. Lorene ve Behmanın da raporlarının yeniden tetkikine karar verilmiştir.

Mıntaka ticaret müdürlükleri, çalışmalarında hayat bahalılığı mevzuu ile yakından meşgul olacaklardır. İzmir, İstanbul ve Ankarada pazarlıksız satış kanununun tatbikatı da mıntaka ticaret müdürlüğüne bırakılmıştır.

Hayat bahalılığı bahsında yeni ve rasyonel tedbirler alınacaktır.

Sevdiği kızı dövmüş

Karataşta İngiliz bahçesinde bir hâdise olmuştur. Kemal Taşören adında bir genç, evvelce seviştiği 16 yaşında M. adında bir kızı ve bu kızın validesini dövmüştür. Suçlu yakalanmıştır.

Bir heyet geldi

Denizyollarının çalışmasını etüd edecektir..

Denizyolları teşkilâtının İzmirdeki çalışmalarını tanzim için etüdler yapmak üzere bir heyet gelmiştir. Bugün de umum müdür muavini B. Haşmet Dülge ve Denizyolları işletme şefi B. Zekeriya şehrimize geleceklerdir.

Yeni teşkilâtta Denizyolları servisine körfez vapurları, tahmil ve tahliye işleri, tersane ve acentelik dahildir. Limanlar servisine antrepo ve depolar, klavuzluk ve fener idareleri dahildir.

Denizbank şeflerinden B. Emin Âli Şarman dün deniz vasıtaları hakkında bazı tetkiklerde bulunmuştur.

Denizbankın alâmeti farikası olan (D. B.) harfleri, 1 temmuz kabotaj bayramı günü vapurlardan ve diğer vasıtalardan kaldırılarak yerine eski Denizyolları idaresinin alâmeti farikası olan (Çapa) takılacaktır.

Bıçakla yaralamış

Kahramanlar caddesinde oturan 12 yaşında Hüsnü, Muharrem adında bir çocuğu bıçakla karnından yaralamıştır. Demir maske

Izmirin En Güzel Yeri

Şehir Gazinosu

AÇILDI

İzmirin emsalsiz gurubunu modern bir bahçenin yeşillikleri arasında seyretmek ve enfes mezelerle buzlu içkiler içmek için yegâne yerdir.

Belediye Memurlarını

Devlet memurlarından ayrı tutmak doğru değildir..

HAKKI OCAKOĞLU

— BAŞTARAFI 1 İNCİ SAHİFEDE —

te bulundurmağa aslâ hakkımız yoktur. Filhakika mevzuatımız belediye memurlarını vazife ve mesuliyet bakımından devlet memurlarından ayırt etmiyor.

Lâkin terfi, terfih ve emniyet bakımlarından maalesef bariz bir ayrılık göze çarpmaktadır. Bu ayrılık belediye memurlarından dirayet ve ehliyet bakımından temayüz edenlerini kadroda tutmağa engel teşkil eyliyor.

Vaziyeti mevzuatımızla karşılaştıralım:

Belediye kanununun yüz ikinci maddesi belediye reisi ile bilumum belediye memur ve müstahdemlerini vazifelerinden mütevellit cürümlerinden dolayı memurin muhakemat kanununa tâbi tutuyor.

Yine ayni kanunun yüz sekizinci maddesine göre belediye zabıtasına karşı gelenler, devlet zabıtasına karşı gelenler gibi tecziye ediliyor.

Belediye memurları maaş bakımından barem kanunu hükümlerine tâbidirler. Vazife ve mesuliyet noktasından devlet memurlarından farkı olmıyan belediye memurları terfi hakkından mahrum denecek bir vaziyettedirler.

Zira her belediyenin çok mahdut olan kadroları içinde kolay kolay terfi imkânını ele geçirmek mümkün olmıyor.

İstikbale emniyet noktasından ise, bunların vaziyetleri cidden çok fecidir.

Kadro harici kalan devlet memurları iki ay tam, bir vazifeye tayin edilinceye kadar müteakip aylarda da nısıf maaş alırlar.

Belediye memurları nizamnamesine göre kadro harici kalan memurlarına beş senelik hizmetleri için bir, on senelik hizmetleri için üç aylık maaş tazminatı tanımıştır. On seneden fazla hizmet edenlere de fazlasından birer maaş verilmektedir.

Memurin kanunu ölen memurların aileleri için muayyen bir tazminat verilmesini âmir bulunduğu halde belediye memurları için hiç bir hüküm yoktur.

Bu şekilde mukayeselere devam edilecek olursa devlet memurları için kabul olunan bir çok haklardan belediye memurlarının istifadelerinin derpiş edilmediğini belirtmek çok kolaydır.

Belediyelerin diğer devlet müesseselerinden ne farkı vardır? Hele tekaütlük meselesi memuriyet hayatının en kuvvetli teminatını teşkil eylediği halde belediye memurları bundan da mahrumdurlar.

Belediye vazifelerinde ömür eskiten kaç vatandaş mahrumiyet ve sefalet içinde hayata gözlerini yummuştur ve yummaktadır.

1930 yılında neşredilen belediye kanununun 103 üncü maddesi belediye memurlarına vazifelerinden çıktıkları zaman verilecek tekaütlük maaşları hakkında bir nizamname yapılmasını âmirdir. Kanunun tatbik mevkiine girişi dokuz sene olduğu halde hâlâ bu nizamname yapılmamış, kanunun bu hükmü yerine getirilmemiştir.

Memurlar arasında bir teadül vücuda getirmenin, bütün Türkiye umumî efkârını meşgul eden bir hâdise haline geldiği şu günlerde acaba bu adaletsizliği ortadan kaldırmak mümkün olamaz mı?

Dokuz senedir yerine getirilmiyen bu kanunî hükümden dolayı kimseye bir sual tevcih edilemez mi?

Belediye memurlarının istikballerini emniyet altında bulundurmak belediye hizmetleri için de bir teminat teşkil eder...

HAKKI OCAKOĞLU

Bn. Faziletin zorla paralarını almışlar

Kızılçullu civarında Bn. Fazilet adında bir kadın iki kişinin tecavüzüne uğrıyarak üzerinde bulunan 38 lirası gasbedilmiştir. Yapılan tahkikatta Seyfi Erkin ile arabacı Ahmet Yücel bu kadını Buca yolundaki Darülâcezeye götürürlerken gecenin saat yirmisinde yolda arabayı durdurmuşlar, tenha bir yerde üzerine atılmışlar, boğazında asılı duran 38 lirasını zorla almışlardır. Suçluların Bn. Fazileti dövdükleri de anlaşılmıştır.

Suçlular yakalanmıştır.

TELGRAF HABERLERİ

C. H. P. Meclis grubunda

Hariciye Vekilimiz Dünya siyaseti üzerinde izahatta bulundu

Ankara 20 (A.A) — C.H. Partisi B. M. Meclisi grubu bugün (20-6-939) saat 15 de reis vekili Hilmi Uranın başkanlığında toplandı. Söz alan hariciye vekili Şükrü Saraçoğlu son hafta zarfında dünya ve Avrupa siyasetinin vaziyetini ve bizim bu siyaset içinde takip ettiğimiz hareket tarzını izah etmiş ve bilhassa son günler içinde Romanya ve Mısır gibi iki dost devlet ve millet hariciye nazırlarının memleketimizi ziyaretinden duyduğumuz memnuniyeti tebarüz ettirmiştir.

Hariciye vekili bu meyanda haricî siyasetimizin seyri hakkında tenevvür tmek istiyen bir çok hatipleri de tatmin etmiştir.

Muş mebusu Hakkı Kılıçoğlu tarafından verilip grup ruznamesine dahil bulunan ve muhteviyatı itibariyle bir kaç vekâleti alâkadar eden takririn, takrir sahibi tarafından izahını müteakip müzakeresine başlanmış ve suallerden tayyare cemiyetine taallûk eden fıkra bu hususta söz alan müteaddit hatipler tarafından münakaşa edilmiştir.

Takrir sahibi ile birlikte söz alan diğer arkadaşlara hava kurumu başkanı Şükrü Koçak tarafından kurum namına cevaplar verilmiş ve nihayet kürsüye gelen maliye vekili Fuat Ağralı hükümet namına beyanatta bulunup haziran ayından itibaren mahsulâtı arziye ianesi namı altında şimdiye kadar hava kurumu için müstahsillerden alınmakta olan ianenin kaldırılmış olduğu gibi tayyare piyangosunun da hükümetçe bundan böyle merkez bankası tarafından idaresi derpiş edildiğini ve buna mütedair kanun lâyıhasının bir kaç güne kadar büyük millet meclisinin müzakeresine arzedileceğini bildirmiştir.

Grup, maliye vekilinin bu beyanatını tasvip etmiştir.

Vaktin geçikmesine binaen Kılıçoğlunun takririnin diğer kısımlarının müzakeresi gelecek ruznameye bırakılarak riyasetçe celseye nihayet verilmiştir.

Harp başladığındanberi

Japonlar bir milyon insan kaybetmişler ve maneviyatları bozulmuştur

Susking 20 (A.A) — Çin ajansı bildiriyor:

Harbiye nazırı general Hoyingsing son iki ay zarfında askerî harekâtın ve vaziyetin inkişafı hakkında aşağıdaki beyanatta bulunmuştur:

Bu devre içinde Japonların faaliyeti insan ihtiyatlarının çabuk surette tükenmesi ve münakale yollarının uzaklığı dolayısiyle azalmıştır. Japon kuvvetleri yeni efrad bulmak hususunda büyük güçlüklerle karşılaşmaktadır.

Muhasemata başlandığından 15 Mayıs 1939 tarihine kadar Japonlar 964,500 insan kaybetmişlerdir. Japon subayları ve askerleri arasında bezginlik ve hoşnutsuzluk başlamış ve Japon milleti gittikçe fazlalaşan harp yükünün altında ezilmekte bulunmuştur. Nisan ayı içinde Çinde 827 çarpışma olmuştur. 53,845 düşman askeri ölmüş, 1066 kişi esir edilmiştir. Çinliler ganaim olarak 775 at, 2013 tüfenk, 99 makineli tüfenk, 25 sahra topu, 1781 tank ve zırhlı otomobil ve 68,934 kurşun elde etmiştir. Aynı ay içinde Çinliler 104 kasabayı geri almış, Japonların elindeki mıntakalardan 90 kilometre ray ve 110 kilometre yol tahrip etmiş, 52 tayyare düşürmüş ve 11 harp gemisini hasara uğratmıştır.

Mayıs ayı zarfında ise 838 çarpışma olmuş, japonlardan 51,891 kişi ölmüş, 486 kişi esir edilmiştir. Çinliler 836 at, 1587 tüfenk, 183 makineli tüfenk, 13 top, 273 tank ve bir milyon küsur kurşun ganaim almıştır. 11 japon gemisi batırılmış, 24 tayyare tahrip edilmiş, 66 kilometre ray, 107 kilometre yol kullanılmaz bir hale getirilmiştir.

Çin harbiye nazırı beyanatını bitirirken şunları da ilâve etmiştir:

Millî mukavemetin ikinci safhasının başlangıcından beri Çin millî ordusu gerek kemiyet ve gerek keyfiyet itibarile çok yükselmiştir. Bundan başka Gerilla kuvvetleri de gittikçe daha büyük muvaffakıyet ile ve daha geniş mikyasta olarak muntazam ordu ile semereli iş birliği yapmaktadır.

İngiliz tersanelerine ısmarlanan ticaret vapuru

Londra, 20 (Ö.R) — Ticaret vapurlarına tahsisat verilmesinin kabulünden beri mecmu tonajı 750 bin tonluk 150 ticaret vapuru İngiliz tersanelerine ısmarlanmıştır.

B. DALADİYE Fas Sultanını kabul etti

Paris, 20 (Ö.R) — Başvekil B. Daladiye, Fas umumî valisi general Nogesle birlikte kendisini ziyaret eden Fas sultanını kabul etmiştir. Hariciye nazırı B. Bonne de Fransanın Burgos sefiri mareşal Peteni ve İspanyanın Paris sefiri B. Lekerikayı, Lehistanın Paris sefirini ve general Nogesi kabul ederek görüşmüştür

İNGİLTERE Asker sevkediyor

Londra, 20 (Ö.R) — Harbiye nezareti bu sene Akdeniz, Hindistan ve Uzak şarka yeni kıtaat izamına mutattan iki ay evvel başlanacağını bildirmiştir. Yani bu sevkiyat eylûl yerine temmuzda yapılacaktır.

ANLAŞMA Uzak Şarka teşmil edilmedi..

Londra, 20 (Ö.R) — Bazı Alman haberlerinde, Moskova müzakereleri esnasında İngiliz - Sovyet anlaşmasının Uzak Şarka da teşmili için bazı teklifler yapıldığı iddia edilmiş ise de resmî İngiliz mahfelleri bu haberi bir daha tekzip etmişlerdir.

HATIRA GELEN YEMİN..

Paris, 20 (Ö.R) — Bundan tam 150 sene evvel Fransız millî meclisi âzalarının millete meşrutiyet temini için Versayda vermiş oldukları yemin, Fransız büyük ihtilâlinin başlangıcı olarak bugün Versay belediyesi tarafından tesit edilmiştir.

GEÇEN SENE Amerika Almanya ve İngilterede ne kadar otomobil yapıldı

Londra, 20 (Ö.R) — 1938 senesinde Amerikada iki buçuk milyon, İngilterede 445 bin, Almanyada 436 bin otomobil yapılmıştır.

BUGÜNDEN İTİBAREN İKİ ŞAHESER

Kültürpark sinemasında

TÜRKÇE IZAHATLI

Rus-Japon muharebesi

DANİELLE DARRİUX - ADULPHE VELBROCK

BÜYÜK HARP, AŞK VE CASUSLUK FİLMİ

Sevişmek Arzusu

MARLENE DİTRİCH - GARRY COOPER

NEŞE, AŞK VE ŞİİR DOLU BÜYÜK KOMEDİ

SEANSLAR : Her gün : RUS JAPON MUHAREBESİ : 3 — 6.15 — 9.30..

SEVİŞMEK ARZUSU : 4.45 — 8. Cumartesi ve pazar günleri 1.30 da başlar

TÜRKKUŞU Konyada gösteri uçuşları bayramı

Konya, 20 (A.A) — Türkkuşu filosu bugün öğleden sonra gösteri uçuşları yapmıştır. Uçuşlarda vali, komutan, Vilâyet, Parti, Belediye erkânı ve binlerce halk hazır bulunmuştur. Filoda bulunan Türkkuşunun pilotları diğer arkadaşları ile birlikte filo uçuşları yapmışlardır. Bu uçuşlardan sonra akrobasi uçuşu yapan üç tayyareci halk tarafından büyük sevgi ve heyecanla alkışlanmıştır. Yarın hava müsait olduğu takdirde 7.30 - 8 arasında filo Adanaya uçacaktır.

YOZGATTA ŞİDDETLİ DOLU

Yozgat, 20 (A.A) — Dün saat 16 ya doğru bir dakika devam eden şiddetli dolu ve yağmur merkez ve mülhakatta mezruata büyük zarar vermiştir. Dolu bazı yerlerde yumurta büyüklüğünde düşmüş ve bu yüzden Boğazlıyan kazasında bir çocuk telef olmuştur. Dolunun tahribatı tesbit edilmektedir.

Başvekilin ziyafeti

Ankara, 20 (A.A) — Başvekil doktor Refik Saydam Mısır hariciye nazırı ekselâns Abdülfettah Yahya paşa şerefine bugün Anadolu kulübünde bir öğle ziyafeti vermiştir.

Yeni Yugoslavya sefiri

Ankara, 20 (A.A) — Yugoslavyanın Ankara elçiliğine tayin edilmiş olan B. İlya Chumenkovich bugün Anadolu ekspresiyle şehrimize gelmiş ve istasyonda hariciye vekâleti namına protokol dairesi şefi muavini Riza Rifat ile Yugoslavya sefareti erkânı tarafından karşılanmıştır.

ALMAN Kamplarına gönderilen Çek çocukları

Varşova, 20 (A.A) — Polonya matbuatının Prağdan öğrendiğine göre Alman makamatı son günlerde 13 ten 15 e kadar bir çok Çek çocuklarını tatil devresini geçirmek üzere Almanyaya gençlik kamplarına göndermişlerdir. Bu çocuklara Nazilik aşılamak üzere hususî kurslar tertip edilmiştir.

Nazillide

Çocuk Esirgeme balosu

NAZİLLİ — Nazillide Çocuk Esirgeme kurumu menfaatine geçenlerde bir Çocuk balosu yapılmış, binlerce vatandaş çiçekler gibi giyinen yavrularını alkışlamıştır. Hamiyetli Nazilli bayanlarının evlerden toplıyarak tertip ettikleri piyango eşyaları çok takdir uyandırmış, halkın piyangoya karşı gösterdiği alâka bir hamiyet müsabakası halini almıştır. Kurum, bu sene faaliyete geçmiş olmasına rağmen şimdiden tahakkuk ettirdiği 2500 liralık bütçesiyle yoksul yavruları kanatlarının altına almış bulunmaktadır. Halkın coşkun hamiyetini şükranla karşılamak borçtur.

Motörlü trenler

Devlet Demiryolları idaresi Amerika ve Avrupanın bazı yerlerinde olduğu gibi yolcu nakliyatında «Motörlü trenler» kullanmağa karar vermiştir. Umum müdürlük, motörlü trenler hakkında ilk siparişini İngiliz piyasalarına vermiştir.

Bu trenler gelince evvelâ İstanbul Ankara hattında işletilecek, bilâhare İzmir - Ankara hattında tecrübe edilecektir. Motörlü trenlerde lokomotif vazifesini gören kısımla yolcu vagonları bir arada, yani hepsi bir yapı halindedir.

Bazı düşünceler:

Kırtasiyecilik

Esen emniyetsizlik havasından hız almaktadır..

Kırtasiyecilik bu memleketin en büyük ıstırabıdır. Halk kadar, mesul devlet adamları da bu ıstırabı duymaktadır.

Halk şikâyetçi, hükümet şikâyetçi.. Fakat kırtasiyecilik hükmünü yürütmekte berdevam!.

Gerçe bu hastalığın âmilleri bir iki değildir. Pek çoktur. Lâkin başlıca âmilleri, belirtmek lâzımgelirse emniyetsizlik havasını en önde görmek mümkündür.

Çünkü bir memur her hangi bir işi kestirme yollardan hallederse o memura «neden bu işi böyle yaptın?» diye sual tevcih olunuyor. Mesul edilmek yollarına gidiliyor.

Fakat aynı işi yapmazsa bir yolunu bulup havaleden havaleye sürüklerse «sen bu işi neden omuzdan silkiyorsun? veya teahhürüne meydan veriyorsun?» diyen yoktur. Hele mesuliyet aslâ mevzuubahs değil..

Bundan başka Maliyeden bir para alırken dikkat ediniz. Tediye emri kaç defa, kaç memurun elinden geçer, sına dayanmasından, az, fakat tok memur kullanılmasındadır.

Bizce kırtasiyeciliği önlemek için memurlara itimad göstermek lâzımdır.

Aslolan namuskârlıktır. Her kesi itimada lâyık görmek esastır. Aksi sabit olunca ağır cezalar düşünmek en tabiî bir hak olur.

Milyonlar idare eden ecnebi müesseselerde işlerin sürat ve kolaylıkla yürümesi, idare makanizmasının emniyet esasına dayanmasından az fakat tok memur kullanılmasındandır.

Fransız filosu

Feniks adını taşıyan yeni bir denizaltı gemisi yapılacak..

Paris, 20 (Ö.R) — «Feniks» tahtelbahirinin Uzak Şark sularında batması dolayısiyle mebusan ve âyan meclislerinde ölen zabit ve mürettebatın hatıralarını tâziz eden nutuklar söylenmiştir. Fransız milletinin felâket karşısında temkinini muhafaza ettiği ve daha büyük bir enerji ile bu imtihanlardan çıktığı söylenmiştir. B. Daladiye yine «Feniks» ismini taşıyacak olan yeni bir tahtelbahirin derhal yaptırılacağını beyan etmiştir.

Sengapurda bir konferans

— BAŞTARAFI 1 İNCİ SAHİFEDE —

Dünya siyasetinden bahseden hatip sulhu seven bütün hükümetlerin bir araya toplanmasını istemiş ve demiştir ki:

Bu şekilde bir kombinezon tarihteki kombinezonların en kuvvetlisi olacak ve diktatörlükler daha sakin duracaklardır.

DAHİLİYE VEKİLİ ANKARAYA DÖNDÜ

İstanbul, 20 (Hususî) — Dahiliye vekili B. Faik Öztrak bugün saat dörtte motörle Yalovadan İstanbula geldi. Akşam ekspresle Ankaraya hareket etti.

ATİNADA Hava müdafaa manevraları yapıldı

Atina, 20 (A.A) — Dün gece 21 den 23 e kadar hava müdafaa manevraları yapılmıştır. Tehlike işareti verilir verilmez Atinanın, Pirenin, Falerine civar mıntakaların bütün halkı kendilerine evvelden verilmiş olan talimata kat'iyyen riayet etmiştir. Halk tarasalardan manevraları seyredebilmiştir. Hava müdafaa topları körfez istikametinde eski Faler sahillerindeki ziyalı hedeflere hakikî ateş yapmıştır. Körfezde sahilden 12 kilometreye kadar her türlü seyrüsefer yasak edilmiştir. Manevralara Atinanın, Pirenin ve civar mıntakaların bütün hizmetleri iştirak etmiştir.

AMERİKA Asya filosu Tiençinde

Londra, 20 (Ö.R) — Amerikanın Asya filosu kumandanı amiral Dormer bugün Tiençine vasıl olmuştur.

SON HABER

Italyan gazetelerinin bozgunculuğu

Hatayın Türkiyeye ilhakı Fransa için bir gayıp imiş!

Roma 20 (Ö.R) — Italyan gazeteleri bazı Fransız gazetelerinden seçip seçip naklettikleri fıkralarla Hatayın Türkiyeye ilhakının Fransa için bir kayıp olduğunu yazıyorlar. Bahusus ki İskenderunu aldıktan sonra Türkiyenin yarın sulhu da istemiyeceği malûm değilmiş.

«Aksiyon Fransez» gazetesinden naklen, İskenderunun şarkî Akdenizin en mühim bir noktası olduğunu yazıyorlar. Fransanın buna Ingilterenin tazyikile katlandığını iddia ediyorlar. Diğer taraftan B. Gafenkonun Atinadaki beyanatı sebebile Balkan Antantına hücum ederek Bulgaristanı kışkırtıyorlar. Bütün bu neşriyat Balkan Antantının, Türk - İngiliz, Türk - Fransız anlaşmalarının sulh için ne kuvvetli temeller olduğunu ve ne yaman tehlikeleri önlediğini göstermektedir. Fakat Italyan gazeteleri için bunu anlamak biraz güçtür.

Bulgaristan hesabına Italyan kararları nedir?

Roma 20 (Ö.R) — Italyan gazeteleri Bulgaristan hesabına şu kararları ilân ediyorlar: 1 — Balkan antantına iştirak etmemek, 2 — Bulgarların hayatî menfaatlerini Antantın menfaatlerine tabi kılmamak, 3 — Balkanlarda Bulgaristan zararına statükoyu idame eden Ingiliz - Fransız garanti sisteminden hoşnutsuzluk, 4 — Bulgar müddeiyatının tatmin edilinceye kadar muhafazası.

Bulgar komşularımız Italyanların zannettiklerinden çok daha akıllı oldukları için bu noktaları kendi hesaplarına kabul etmiyecekleri şüphesizdir.

Ingiliz Hava nazırı sir Kingsley Vood'un nutku

Londra 20 (Ö.R) — Hava nazırı Sir Kingsley Vud dün akşamki nutkunda hava istihsalâtının misli görülmemiş inkişafından bahsetmiş ve Ingilterenin şimdi tayyare inşaatı için haftada iki milyon Ingiliz lirasından fazla masraf ettiğini ifşa etmiştir. Nazır demiştir ki:

« Dünyada aklı selimin ve sulhun hâkim olacağı günü sabırsızlıkla beklemiyen kimse yoktur. Fakat bugün gelinceye kadar, Ingilterenin hattı hareketi sarihtir.»

B. Stoyadinoviç'in bir takriri

Belgrad 20 (Ö.R) — Eski başvekil B. Stoyadinoviç ve kendisini takip eden diğer 19 mebus Hırvatlarla yapılan müzakereleri tenkid eden ve hükümeti bu hususta memleketin hali cereyanından haberdar etmemekle itham eden bir takrir imza etmişlerdir. Radikal birliği parlamento grubu icra komitesi toplanarak bu istizah takririnin parti disiplinine muhalif olduğunu müşahede etmiş ve B. Stoyadinoviçle diğer 19 mebusun partiden çıkarılmasına karar vermiştir.

B. Metaksasın beyanatı

O Balkan Antantı ki müstakilliği ve sulh niyetleri bir daha teeyüt eylemiştir

Atina 20 (A.A) — Atina ajansı bildiriyor:

Başvekil B. Metaksas yakında hareket edecek olan Yugoslavya elçisi B. Lazariç ve refikası şerefine bir ziyafet vermiştir. Bu ziyafetin sonunda B. Metaksas bir nutuk söyliyerek demiştir ki:

Siz Yugoslavya ile Yunanistanı bu derece sıkı surette birbirine birleştiren asırlık dostluğun ateşini bir itina ile muhafaza eylediniz. Filhakika kardeş Yugoslav ve Elen milletlerini maziler, müşterek fedakârlıklar, hürriyet aşkları her şey birleştirmektedir. Hiç bir şey bunların aralarını hiç bir zaman açmamıştır. Bu iki millet ayni zamanda ayni sulh ile de birleşmiş bulunmaktadır. Bu sulh azmi ise en iyi ifadesini Balkan antantı içinde itimadlı iş birliğinde bulmaktadır. O Balkan antantı ki, müstakilliği ve sulh niyetleri dolayısile bir kere daha teeyyüd eylemiştir. Siz işte müşterek bir surette takip ettiğimiz bu sulhçu ve yapıcı siyasetin muvaffakiyetine yardım etmiş olmak mazhariyetine malik bulunuyorsunuz.

B. Lazareviç bu nutka verdiği cevapta başvekil B. Metaksasa ve mesaî arkadaşlarına teşekkür ettikten sonra ezcümle demiştir ki:

Ekselânsınızın büyük gayretleri sayesinde Yunanistanda elde edilen muazzam ve muhteşem terakkîler karşısında hayranlığımı ifade için kelime bulamıyorum. Yalnız uzak ve yakın komşulara değil aynı zamanda hüsnü niyet sahibi bütün milletlerle sulhperver münasebetlerin idamesi ve takviyesi için aralarında memleketim de bulunduğu halde bütün dost ve müttefik memleketlerle işbirliği yaparak ibzal ettiğiniz gayretleri de minnet hisleri ile tebarüz ettirmek isterim. Yunanistanın en yüksek ve en kudsî menfaatlerinin birinci müdafii olarak vatanınızı müdafaa için elde silâh askerlere kumanda ederken göstereceğiniz aynı enerji ve aynı cesaretle Elen milletinin en eyi kuvvetlerini sulhperver ve yapıcı bir faaliyet etrafında topladınız. Burada bulunduğum müddet zarfında Elen milletinin büyük meziyetlerini tam olarak takdir edebilmek fırsatına nail oldum. O Elen milleti ki, fevkalâde vatanperverliği ve mukadderatına kuvvetli iman ile hükümdarının hâkim idaresi altında ve ekselânsınızın yorulmaz bir faaliyetle riyaset ettiğiniz hükümet sayesinde Balkanlarda sulhperver işbirliği sahasında kendisine düşen vazifeyi yapacak mânevî ve maddî kuvvetlerden birini teşkil eylemektedir.

YENİ'NİN 3 ÜNCÜ ŞAHESER FİLİMLER HAFTASI BUGÜN BAŞLIYOR.

Türkçe YENİ KOPYA

AYNAROZ KADISI

HER İKİSİ DE İZMİRDE İLK DEFA

Caniler Elinde Esir

GÜRLEYEN KURŞUN

TÜRKÇE EN YENİ FOKS JURNAL

Cumartesi pazar : 10 — 11.30 — 3.30 — 3.30 — 7.30 DA..

Sair günler : 11.30 — 3.30 — 7.30 DA..

Öldüren adam

YAZAN: KLOD FARER.

Çeviren : Haşim Sami

Osmanlı Saltanat Tarihinin Heyecanlı Bir Safhası

— 56 —

— Altı lira mı?.. Madam, neşenizi pek yerinde görüyorum.. Ve bundan dolayı seviniyorum... Şüphesiz, bu ihtiyar dostunuzla eğleniyorsunuz... Eski dost düşman olmaz madam... Sizi her zaman bu vaziyette, böyle neşeli görmek isterim... Bu dakikadaki neşenizi, sıhhatinizle daima alâkadar olan kızıma da, ayrıca, bildireceğim...

— Pek lütüfkârsınız, mösyö Karazof... Fakat, aslâ eğlenmediğime sizi temin ederim... Altı lira, bana pek iyi bir fiyat gibi görünüyor..

— İyi fiyat mı?.. Böyle söylemeyiniz, madam... Mösyö Lö Kolonelin zihninde, eşyamıza koyduğumuz kıymet hakkında bir takım şüpheler uyanacak...

Bu inci, bana tam yirmi iki liraya mal olmuştur... Işte, defterimdeki kaydına bakınız...

— Zahmet etmeyin, mösyö Karazof... Sizin kayıtlarınız Acem lisanile yazılmıştır... Ben bu şâirane lisanla yazılan yazıyı okuyamam... Bugün sizinle bir iş yapamıyacağımı görüyorum... Çünkü çantamda yedi liradan fazla param yok...

— Bu incinin sermayesi defterimde yirmi lira olarak mukayyettir... Bu kadar zahmete mukabil yüzde ondan fazla bir kazanç istemiyorum. Hadi, bu cüz'î kazançtan da vaz geçeyim... Size onu sermayesine vereyim...

Hayat, ticaretle meşgul olanlar için, bin türlü müşkülâtla dolu, pek çetin bir mahiyet ibraz etmeğe başladı... Dedem büyük annenize iyi bir istifade temin ederek satıyordu... O zamandan beri ahval ne kadar değişti... Bugün madam Erizyanla yaptığımız şu mücadeleli alış veriş neiicesinde tek bir sö bile kazanamıyorum...

İşte inci... O, sizindir madam... Bu kusurlu inci için yirmi liradan fazla para istemiyeceğim...

— Teklif ettiğiniz şey imkânsız.. Sekiz liram var.. Ve ermenilerin fazla tek bir kuruşu bile vermiyeceklerini pek iyi bilirsiniz.

— Madam.. Lütfen beni dinleyiniz... Kârdan vaz geçtim... Hiç olmazsa, sermayeden ziyan etmiyelim. Artık lâtifeyi bırakalım.. Müsait bir zamanda, bu tarzda istediğimiz kadar konuşabiliriz.. Bunu on beş liraya verirsem, bir ipekli mendil parası bile kazanmıyacağıma, sizi namusumla temin ederim...

— Bilâkis... Sekiz liraya verirseniz, güzel kızınıza, satenden mükemmel bir kat elbise yaptırabileceğinize eminim... Ve bundan ziyadesini temin edecek derecede zengin olmadığım için...

—Senyör... On iki lira.. Gonca gül... Buraya geliniz...

Güzel, küçük bir kız, mağazanın arka kapısından göründü...

— Madam, etimden ve kanımdan olan bu kızın başına yemin ederim, - elini kızın saçları üzerine değdirerek - bu fiyata verirsem, sermayeden on lira kaybetmiş olacağım..

— Yemininize inanırım, mösyö Karazof... Küçük... Yaklaşınız da sizi kucaklayayım... Ve pederinize, bana inciyi dokuz liraya bırakması icap ettiğini, çünkü inadçı, eski bir müşterisi olduğumu ve benim yüzümden başka sefer pek çok kazanabileceğini anlatınız... Nasıl oldu mu, mösyö Karazaf?..

— Çok yalvarırım on bir lira madam...

— Artık uzatmayın, dokuz buçuk lira...

— Ah, madam... Bütün mağazam emrinize tâbidir...

— İnci bu muydu?.. Her ne ise, esasen bir şey değil.. Kusurlu.. Ne yapalım... Dokuz buçuk liraya olsun......

— 18 —

— Mösyö dö Sevinye... Lütfen bu masalı dinleyiniz... Allah dünyayı yarattıktan sonra, milletleri halk etti. Ve yarattığı milletlerin hepsini de iffetli ve namuslu yapmak istediğinden iffetle doğruluğu büyük bir tencere içine koyarak pişirmeğe koyuldu...

Bu maddeler yedi sene tencere içinde kaynadı... Sonra kıvama geldi... Pişmesini müteakip, allah, onu altından mamul büyük kaşığiyle kâfi bir derecede karıştırdıktan sonra yanındaki meleklerden birini çağırdı... Ve ona «git yarattığım insanları topla da buraya getir» emrini verdi.

Melek cihanın dört köşesini dolaştı... İnsanlara allahın dâvetini tebliğ etti...

-- BİTMEDİ --

Yangın başlangıcı

Dün öğleden sonra saat 13 te Servili mescitte Türbe sokağında kese kâğıtçı Hüsnüye ait (10) numaralı ahşap evin mutbahından çıkan ateş derhal genişlemek istidadını göstererek etrafındaki ahşap binaları da tehlikeye düşürmüştür. Dakikasında yangın mahalline yetişen itfaiyemizin gayreti sayesinde ateş büyümeden söndürülmüştür. Zarar cüzidir. Binanın sigortası yoktu.

Ateşin çıkmasına sebep mutbakta istif edilen kese kâğıtlarının ocaktan sıçrıyan bir kıvılcımla ateş almasıdır.

YAMANLAR Kampı dün açıldı

Veremle mücadele cemiyetinin Yamanlar kampı dünden itibaren bilfiil açılmış ve bir kaç aile kampa çıkmıştır. Hafta sonunda kampa akın başlıyacağı tahmin olunuyor.

Bu sene kamp idare ve servislerinde bazı değişiklikler yapılmıştır.

Havaların birden bire değişerek hararet derecesinin yükselmesi üzerine sayfiye ve plâjlara da akın başlamıştır.

Sadakat

Bir sene sonra sahibini bulan köpek...

Bir kariimiz yazıyor:

Göztepe Hatay caddesinde 31 numaralı evde oturan B. Mehmedin pek küçük bir köpeği vardı. Bu beyaz tüylü sevimli hayvanı B. Mehmet, Ödemişte oturan hatırlı bir arkadaşına hediye ediyor. Henüz sütle beslenen bu hayvan yavrusunu yeni sahibi bir insan yavrusuna gösterilen hassasiyetle bakıyor. Fakat, bu zat yine Izmire geldiği bir günde çok müteessir bir lisanla köpeğinin kaybolduğunu, belki de çalındığını B. Mehmede yana yana anlatmıştır.

★

Bu vakadan sonra tam bir sene geçmiştir. Dün sabah birdenbire erkenden B. Mehmedin evinin aralık duran sokak kapısından çılgın bir sevinç ile kuyruğunu sallıya sallıya beyaz tüylü, iri bir köpek girmiştir. Yerini, kendi evini tanıyan bir insan tavriyle köpek koşa koşa evin her tarafını geziyor ve kokluyor. Sonra salonda birinin ayakları dibine yatarak, ötekinin üzerine sıçrıyarak, çeşit oyunlar yaparak bütün ev halkını hayretler içinde bırakıyor. Köpeği tanıyan B. Mehmet, kardeşleri ve annesine sadakat gösteren bu sevimli hayvanı hasretle beklenen eski ve samimî bir dosta gösterilen sevinçle karşılıyorlar. Şimdi hayvan evin büyük ve geniş bahçesinde istediği kadar koşuyor, istediği kadar geziyor.

Düşünüyorum, hayvan sadakati bu derece olursa, acaba insan sadakati nasıl olmalıdır?

Karantina: A. M. K

Kaymakamlar ve Nahiye müdürleri

Vazifelerinden ayrılmak için vilâyetten izin alacaklar

Vilâyetten kazalar kaymakamlıklarına ve nahiye müdürlüklerine aşağıdaki tamim gönderilmiştir:

1 — Kaymakamlar, kazası hududu dahilinde dışarıya vekâlet veya vilâyetten izin almadıkça çıkamazlar. Hattâ vilâyet dahilinde vaktiyle bulundukları bir kazada bir memuriyetin cereyanı sırasında mahkemelerle ilgili işler için ciheti adliyeye dâvet edilmiş bulunsalar dahi yine mezuniyet istihsal etmeden ayrılamazlar.

2 — Vilâyetten, vilâyetin salâhiyeti dahilinde bulunan kısa müddet mezuniyet sık sık istemek, hele bu mezuniyetini, mazeret serdederken tatil günlerinin arefesi olan cuma günlerine tesadüf ettirmeği düşünmek ve günü geçirivermek hiç muvafık değildir.

3 — Nahiye müdürleri, kendi mıntakası dahilindekilere bağlı bulunmasına nazaran vali veya kaymakama haber verip, izin alarak çıkar, nahiyesi dahilinde kaymakamın iziniyle çıkacak nahiye müdürlerinin mazeret ve mezuniyeti vilâyete malûmat verilir..

4 — Vilâyet merkezine gelmek için izin alan kaymakam, nahiye müdürü ve diğer mülhakat memurları vilâyet merkezine geldiklerinde vilâyete gelip gelmediklerini haber verirler.

POSTANEDE Çalışma saatleri

Posta, Telgraf ve Telefon servislerinde 8 - 12 ve 14.30 - 17.30 arasında yaz çalışma saatlerinin tatbikine başlanmıştır. Yalnız telgraf ve mektup kabul eden servisler, bu hükmün haricinde kalmışlardır.

Tuluat Tarihimizden

Pişekâr Küçük İsmail efendinin hatıratı..

ANLATAN: Eczacı K. K. Aktaş

— 30 —

Z — Kızım Nazlı, bugünden sonra artık baş açık sokağa çıkma emi yavrum..

H — Nazlı mı? Demek adım Nazlı ha... Güzel isim.. Ulan karı bu ne kepazelik...

Z — Bak hâlâ karı koca lâfını ağzına alıyor.. Sana kaç defa tenbih ettim..

(Bu sırada küçük Ismail gelerek bermutad şakşağı ile yeni dünyaya vurur.)

Z — (Içeriden) Kimdir o?...

P — Benim hanım kızım.. Sizinle mahremane bir şey konuşmak istiyorum da...

Z — Ha Ismail efendi siz misiniz? Şimdi geliyorum...

(Yeni dünyadan çıkar.)

P — Hanım kızım, ben işi pişirdim. Herşey tamam... Sarhoş Bekirin karısı, annesi ve kız kardeşi buradalar.. Görücüye gelecekler. Sen git Hamdiyi hemen bu işe alıştır. Lâzımgelen tenbihatı yap..

Z — Peki Ismail efendi.. Fakat bakın bir şey söyliyeceğim. Benim kocam sâf bir adamdır. Onun saflığından istifade ederek bunları yapıyoruz. Ama.. Emeğimin hakkını isterim.

P — Sen hiç merak etme kızım.. Al sana şimdiden beş mecidiye vereyim.. Bu işin içinden yüzümüzün akı ile çıkacak olursak daha çok vereceğim.

Z — O halde ben de hemen gidip işe başlıyorum. (Yeni dünyaya girer.)

Z — (Hamdiye) hu.. Nazlı.. Nazlı..

H — (Başında baş örtü, sesini inceltetek ve kırıtarak) efendim, hanım anneciğim bir emriniz mi var?

Z — Böyle ev kıyafeti ile dolaşma.. Olur da çat diye kapıya bir görücü geliverir. Senin zaten namuslu, güzel bir ev kızı diye adın çıktı. Inşaallah kısmetin de çıkar, baş göz ederim.

H — Kısmetim çıkar diye ödüm kopuyor.. Esasen bugünlerde gözüm de seyriyordu.. Galiba adamakıllı bir kısmet çıkacak...

Z — Kızım.. şayed kapı falan çılmırsa ve bir görücü gelirse nasıl davranacağını sana öğreteyim..

Malûm ya.. Görücü gelecek kadınlar damadın annesi veya kız kardeşidir. Yani müstakbel kainvaliden ve görümcendir. Bunlara kahve götüreceksin, birer birer kahvelerini uzatarak, geçip karşılarına bir sandalyeye oturacaksın. Onlar hem kahvelerini içecekler hem de seni seyredecekler, arasıra seninle lâf edecekler, sen açık konuşacaksın, bu lâf etmeleriyle kekeme olup olmadığını öğrenecekler, seni güldürecek bir şey söyliyecekler gülerken ağzında dişlerinin tamam olup olmadığını görecekler. Kahvenin ortasında senden su istiyecekler, suyu alıp getirirken bacaklarında bir topallık, yürüyüşünde bir ârıza olup olmadığını görecekler, kahve içmeyi pek uzatacaklar, seninle görüşecekler, sen baktın ki kahveyi çok uzatıyorlar, derhal önüne bakarak:

Uykum geldi esnerim
Yâri sinemde beslerim
Kahve âfiyet olsun
Fincanımı isterim.

Diyeceksin..

O zaman kahve fincanlarını verirler, sen de yerden bir temenna ederek tepsi elinde odadan çıkarsın..

(Bu sırada ihtiyar zenne önde - zenne meşhur büyük Asım- sarhoşun kaynanası, zenne Tevfik -sarhoşun karısızenne Zihni kız kardeşi, bacı kalfa Hamdinin evine gelerek kapıyı çalarlar.

Hamdi o da başı örtülü genç kız hali takınarak oğlan yaylı kız yaylı dayanamiyom gayri.. Şarkısını söylemektedir.. Kapı çat çat tekrar çalınınca şarkı susar, Hamdinin karısı kimdir o!.. der.

Görücüler:

— Azıcık açar mısınız hemşire hanım..

Z — (Kapıyı açarak) beni mi arıyorsunuz efendim.

Görücüler — Efendim biz Ismail efendinin gönderdiği görücüleriz.

Z — Aman efendim, safa geldiniz, safalar getirdiniz, şöyle buyurun..

(Yeni dünyanın önüne dört tane sandalya koyar.)

Kadınlar sıra ile sandalyalara oturur, lar, Hamdinin karısı telâşla içeri girerek: «Kız Nazlı, kız, neredesin» diye arar.

H — (Baş örtüsü başında) buradayım hanım anneciğim.

Z — Hu! Ayol ağzımda mı idi ne idi, görücü geldi.

H — Deme.. Işte şimdi iş fenaya sarıyor?!

Z — Hemen şöyle üstünü başını değiştirelim, böyle olmaz, çabuk ol, yeni elbiselerini gey bakayım.

H — Hangi yeni elbise be...

Z — (Karısı bir fistan getirir, bir kombinezon, bir kadın robu, kolları potlu o güne göre bir kadın ceketi, başına bir hotuz..

Hamdi bunları geydikçe seyirciler gülmeden çatlarlar, kahkaha tufanı etrafı sarar, bir alkıştır kopar. Hamdi kadın kıyafetiyle cidden görülecek bir şey olur.)

Z — Kızım Nazlı biraz yüzüne pudra sür, böyle olmaz. (Hamdinin karşısına bir ayna, önüne de pudra kutusunu uzatır.)

H — (Acemi acemi pudra kutusuna bakarak, korkak korkak kutuyu elliyerek kapağını açar.)

Z — Haydi suratına sür.

H — Bu ne be, bu un! Ben bunu suratıma sürerek tatar böreğine dönerim.

Z — Sür diyorum sana.

H — (Un çuvalına düşmüş gibi yüz göz bembeyaz gülünç bir hale girer, o sırada aynada kendini görerek) şimdi görücüler beni görecek olursa hangi fırında çalıştığıma merak edeceklerdir. Yahu ben bu pudra ile çakmakçılar fırınının hamurkârına döndüm be...

-- BİTMEDİ --

Tiredeki maç

Tire Halkevinden yazılıyor:

Pazar günü tenezzüh treni ile Tireye gelen Demirspor kulübü Halkevi takımı ile yaptığı futbol maçını 2 - 3 kaybetti.

Demirsporlu olan hâkemin idaresi yüzünden oyun çığrından çıkmış kaleden dört metre uzağa giden topun gol sayılması bir çok gürültülere sebebiyet vermiştir. Ilk defa golü kabul etmiyen Tireliler sonradan buna muvafakat etmişlerse de Demirspor takımı anlaşılmıyan bir sebepten dolayı ikinci haftayımın 37 inci dakikasında sahayı terketmiştir.

Şimdiye kadar Tirede bir çok karşılaşmalar yapan ve iyi intibalar bırakan Demirspor takımının bu hareketi Tire spor sevenlerini çok müteessir etmiştir.

Şakir

DOKTORUN KÖŞESİ

En mükemmel gıda

YAZAN: Dr. G. A.

Vaktiyle, insanların kendilerini beslemeleri ne kadar kolay olurmuş! Karın doyuran, daha doğrusu karnı doldurup şişiren her şey insanı besler diye sanıldığından, meselâ bir lenger lâhana yedikten sonra, onu verene şükreder. sonra da yan yatarlarmış..

Şimdi beslenmek işi büyük bir ilim. Bir yemeğin karnı doldurması hiç bir manaya gelmez. Ilkın onun yüz gramından ne kadar kalori çıkacağını bilmek lâzım. Onun yağını, şekerini ve azotunu ayırt etmek onların arasında muvazene temin etmek ister. Sonra da vitaminler ve mâdenler olmazsa insan ne kadar çok yese aç kalmış gibi eriyiverir. Bunlar şimdiye kadar bilinen unsurlar. Daha başka şeyler çıkmıyacağını da şimdiden kimse temin edemiyor.

Bütün bu unsurları verecek gıdaları ayrı ayrı bulmak ve yemek de karışık, hem de güç bir şey olduğundan yemek hekimlerinden bir takımının işi de, insana lüzumlu türlü türlü maddelerin hepsini birden en münasip — hem de en ucuz — bir şekilde verebilecek gıda aramaktır. Fort otomobillerinin fabrikasının yaptırdığı reklâm sayesinde o kadar meşhur olan soya fasulyesinin o mükemmel gıdalardan biri olduğunu, tabiî, işitmişsinizdir. Ancak, soya fasulyesinin iki büyük eksiği vardı: A ve C vitaminlerinden onda hiç bulunmaması..

Bu yakınlarda ondan da mükemmel bir gıda bulunmuş. Yonca otu, şimdiye kadar bilinen gıdaların hepsinden mükemmel sayılıyor.

Bir kerre, kalori vermesi bakımından yüzde 17 den 24 e kadar azotlu madde vermesinden dolayı, soya fasulyesi ayarında değilse de, bizim eskidenberi bildiğimiz kuru fasulyeden üstün. Hem de yonca otunun azotlu maddeleri insanlar için pek kıymetli olan aminli asitlerden olduğu için âdeta sığır etinin yerine kaim oluyor.. Şekeri yüzde ancak 6 nihayet 9 ise de bu kadarcık kusuru onun tazeliğine bağışlanılabilir. Yağı da pek az ama, bizim kuru fasulyede de daha çok değil. Zaten bu eksiği biraz sade yağla yahut zeytinyağı ile tamamlamak her vakit mümkün..

Vitaminler bakımından yonca otu her türlü gıdanın, ıspanağın bile üstünde. A vitaminini onun verdiği derecede verebilecek başka hiç bir şey yoktur. C vitamini ile E vitamini bakımından da gene pek zengin. Demek ki bir taraftan çocukların büyümelerine, bütün aileyi mikroplu hastalıklardan korumıya yaradıktan başka neslin devamına da en iyi hizmet edecek gıda.

Mâdenleri de tamam, hem de yüzde 2 miligram. Hele kireci yüzde yarım miligram olması çocuklar için büyük bir iyilik.

Ucuzluğuna gelince, bu cihetten hiç bir gıdanın onunla mukayese edilmeğe cesaret edemiyeceği şüphesizdir. Yonca otu bir yılda en aşağı üç defa biçilir, güneşi bol yerlerde bir yılda altı defaya kadar biçildiği de olur. Bu kadar sık mahsul başka hiç bir şeyden alınamaz.

Vakıa.. Evet, burada nazik bir nokta var. Yonca otu şimdiye kadar insan gıdası olarak tanınmış değildir. Rahmetli Nasreddin hoca da yonca otunun bitmesini beklemeği insanlara tavsiye etmemişti. Onun için hayvanlarla müşterek olarak yonca otu yemek insanlara biraz garip gelebilir. Fakat amerikalılar alçak gönüllülüğü ileriye götürerek, yonca otunun vitaminleri pek çok olduğunu bol bol yonca otu çorbası içiriyorlarmış. hattâ C vitamini portakal suyundakinden dört defa fazla olduğu için, çocukların dişlerini daha iyi korumak üzere, yonca otunu portakal suyuna tercih ediyorlarmış.

Gerçi, Amerikalıların yiyecek ve içecek hususunda gustoları pek meşhur değilse de, çinlilerin de pek eski zamanlardanberi yonca otuna pek çok rağbet ettikleri rivayet ediliyor. Halbuki çinliler bütün dünyada, yemek hususunda, pek ince gusto sahibi olmakla şöhret almışlardır. Yonca otunu salonlarında, o kadar kıymetli vazolarının içinde ziynet için bulundurmaları da — doğrusu — ince zevk sahibi olduklarına delâlet eder.

Yonca otunun aminli asitler vermesi, vitaminlerinin bolluğu kadar, değerli bir tarafıdır. Bilirsiniz ki bu asitler vücut güzelliğine lüzumlu şeylerdir. Bunları insana verecek sebzeler değil, etler bile pek az bulunur.

Zaten, yonca otuna çok rağbet eden eşek de — sesi çirkin olmakla beraber — endamca güzel bir hayvandır.

G. A.

ŞEHRAZAD

Büyük HALK Hikâyeleri

— 37 —

muş. Elbiselerinin cebinde de bir akşam Hasan Bedreddinin mezarlıkta yahudiye sattığı malların parası ile bir kâğıt bulmuş.

Kâğıtda Hasan Bedreddinin Kahireli vezir Nureddinin oğlu olduğunu okuyunca, vezir şaşırmış. Çünkü Hasan Bedreddinin kendi öz kardeşinin oğlu olduğunu anlamış. Sonra (muskayı) açmış. Bunun da içinde bir kâğıt çıkmış. Kâğıtda vezir Nureddinin eliyle Hasan Bedreddinin annesiyle hangi sene ve hangi gün evlendiğini, ve Hasan Bedreddinin ne zaman dünyaya geldiği yazılı imiş. Şemseddin biraderinin evlendiği tarihle kendisinin evlendiği tarihi, ve kızı Seddül Hasanın doğduğu tarih ile kardeşinin oğlu Hasan Bedreddinin doğduğu tarihi karşılaştırarak kardeşile ayni günde evlendikleri gibi birer evlâtlarının aynı tarihte doğduklarını anlamış. Hemen kâğıdı alarak doğru sultanın yanına gitmiş ve ona her şeyi anlatmış. Vezir anlattıkça sultan şaşmış, ve vezirine bu hikâyenin de bir kitaba yazılarak kütüphanesine konmasını emretmiş.

Aradan epiyce zaman geçtikten sonra Seddül Hasan nur topu gibi bir oğlan çocuğu doğurmuş. Adını Acayip koymuşlar, çocuk büyümüş. Nihayet mektebe gitmiş. Mektepteki çocuklar bir gün babasının ismini bilmiyor diye Acayip ile eğlenmek istemişler. Buna Acayibin o kadar canı sıkılmış ki ağlıya ağlıya annesi Seddül Hasana koşmuş. Fakat hıçkırıklar içinde boğuluyor söz söyliyemiyormuş. Ağlıyormuş. Seddül Hasan evlâdını bağrına basarak telâşlı telâşlı niçin ağladığını ve bir tarafından incinip incilmediğini sormuş. Çocuk ağlamasının sebebini anlatmış. Bir gecelik kocası Hasan Bedreddin Seddül Hasanın hatırasında canlanmış. ne kadar nazik ne kadar güzel bir adam olduğunu düşünerek Seddül Hasan da oğlu ile beraber hüngür hüngür ağlamağa başlamış.

Tam o sırada birdenbire odanın kapısı açılmış, vezir içeri girmiş. Kızı ile torununu ağlar görünce onlara ağlamalarının sebebini sormuş. Onları dinledikten sonra artık ihtiyarlamış olan vezir de kendi acı yaşlarını tutamamış. O da onlarla beraber ağlamış. Uzun uzun ağladıktan sonra nihayet ihtiyar vezir kalkup sultanın huzuruna çıkmış. Ve kardeşinin oğlunu arayıp bulmak için seyahate çıkmak üzere müsaade etmesini rica etmiş. Sultan izin vermiş. Hattâ kardeşinin oğlunu bulacağı yerin padişahına verilmek üzere bir çok da tavsiye mektupları vermiş.

Ihtiyar vezir kızını, torununu ve bir çok hizmetçilerini yanına alarak, derhal yola çıkmış. Ne kızgin ova ne sarp vadî dinlemiş, dere tepe aşa aşa bir kaç gün içinde Şama varmış. Meydana Elhasya denilen yere varınca çadırlarını açtırmış. Hizmetçilerine burada iki gün kalarak dinleneceklerini söylemiş. Hizmetçilerin bazısı Şam şehrini gezmeğe, bazısı hamama bazıları da camiye namaz kılmağa gitmişler. Mini mini Acayipte lalasiyle beraber sokaklarını dolaşıp sağı solu görmek üzere şehre girmiş. Şehir halkı Acayibin sevimli yüzünü görünce, bu insanmı melekmi diye şaşırmışlar. Çocuğun hali sabah rüzgârından daha munis berrak su kadar tatlı imiş.

Acayip lalasiyle dolaşa dolaşa nihayet bir aşçı dükkânının önüne gelmiş. Bu dükkân Acayibin babası Hasan Bedreddinin bulunduğu dükkân idi. Çünkü Hasan Bedreddini evlâtlığa kabul eden aşçı ölmüş. Ve dükkân Hasan Bedreddine kalmıştı.

Acayip lalasiyle dükkânın önünde durunca Hasan Bedreddin içeriden Acayibi görmüş. Bu güzel çocuğun kendi oğlu olduğunu bilmediği halde ona karşı yüreğinde büyük bir sevgi duymuş. Acayipi dükkâna dâvet etmiş, lalası, bir vezir torunu bir aşçı dükkânına giremez diye çocuğu dükkâna sokmak istememiş. Fakat çocuk ta, aşçının babası olduğunu bilmediği halde, bu adama karşı garip bir meyil hissetmiş sebebini bilmediği halde Hasan Bedreddinin gözleri yaşarmış. Acayibe kendi eliyle badem ve şekerle pişirdiği reçelden ikram etmiş, çocuk bir taraftan reçel yerken, bir taraftan da aşçıya neden böyle gurbet ellerine geldiklerini anlatmış. Ihtiyar vezirin oğlunu bulmak için böyle diyar diyar süründüklerini duyunca, Hasan Bedreddin de babası anası hatırına gelmiş, gözlerinde toplanan yaş damlaları yanaklarından akıvermiş. Derin bir ah çekerek «Inşallah yakında hepimiz hasretlerimize kavuşuruz!» demiş.

Acayip ile lalası reçellerini yiyip bitirdikten sonra aşçıya teşekkür ederek dükkândan çıkmışlar. Lâkin Acayip dükkândan çıkınca, Hasan Bedreddin yüreğinin de göğsünden çıkıp gittiğini zannedecek kadar bir acı duymuş. Dayanamamış. Dükkânı kapamış, çocuk ile lalasının peşine düşmüş. Lala Hasan Bedreddine neden arkaları sıra geldiğini sormuş. Hasan Bedreddin de o taraflarda işi olduğu için, onlara refakat etmek istediğini söylemiş.

Acayip söze karışmış.

— Ses çıkarma lala, demiş, bakalım bu adam bizi çadıra kadar takip edecek mi? Sokakta giden bir adama bir şey diyemeyiz. Fakat sokağı bırakıpda arkamızdan çadıra kadar gelmek isterse, o vakit bu adamın bir hırsızlık niyeti beslediğini anlar ve kendisini kovarız. Çocuk ile lalası çadıra yaklaşınca arkalarına bakmışlar. Hasan Bedreddini arkalarında görmüşler. Acayip hemen yerden koca bir taş kapıp Hasana doğru atmış. Taş Hasanın eline çarpmış, yüzü gözü kan içinde kalmış. Hasan kanı silmiş, ve sarığından yırttığı bir parça ile yarasını bağlamış dönmüş. Dükkâna gelmiş.

Iki gün sonra ihtiyar vezir yine kızı torunu ve hizmetçileriyle birlikte burasını terkederek yola düzülmüş. Şamdan Mardine, Mardinden Musula varmış. Orada da duramamış, Basraya kadar gitmiş. Basrada da sultanın karşısına çık-

-- BİTMEDİ --

4 KARILI İMPARATOR

BİZANS SARAYININ İÇ YÜZÜ

— 244 —

Işte.. Bu iş de oldu

Benim yumruğum hesaplıdır. En aşağı dört beş saat kendine gelemez, emin ol..

Sebastiyanonun, yeraltı yolundan gittikten sonra avdetinin geçikmesi Yengeçi bir hayli endişeye düşürmüştü...

O, arkası kapıya dönük vaziyette kımıldanmadan ve sırtındaki papaz cübbesile beklerken Sebastiyanonun başına yeni bir felâket gelmiş olmasından korkuyordu.

Bir tıkırtı duydu.

Başını çevirdi.

Onun geldiğini görünce derin bir nefes aldı.

Vakit esasen geçmiş, hava da kararmağa başlamıştı.

Sebastiyano sordu:

— Ben yokken bir hâdise falan oldu mu?

— Hayır... Yalnız kapının önünde fısıltılar oldu. Galiba bir delikten de baktılar. Yerimden kımıldamadım, uyur havasına geldim.

— Alâ... Muhterem dostumuz ne âlemde?

— Yerinden bile deprenmedi...

— Sakın mortoyu çekmiş olmasın?.

Sebastiyano böyle söyliyerek çuvalın yanına gitti ve baş tarafını açtı..

Eftimyosun sapsarı kesilmiş yüzünde açık gözleri korku içinde parlıyordu.

Herif ayılmıştı.. Fakat ağzındaki tıkaç söz söylemesine mâni oluyor ve kurnazlık ederek de en ufak bir harekette bulunmuyordu.

Sebastiyano gülümsedi:

— Galiba, dedi, muhterem peder benim kendisine yaptığım oyunu bana tekrarlamak niyetindeler.. Maamafih hiç merak etmeyin... Sizin hayatınız bana bende bulunan sizin vesikanız kadar kıymetlidir. Sizi öldürmiyeceğim. Hattâ böyle ağzınız tıkalı vaziyette kalmanıza da gönlüm razı olmuyor. Havasızlıktan boğulmanız ihtimali var. Evet aziz peder ve mukaddes dostum!..

Ve hattâ bağlarınızı bile çözeceğim.

Bu sözler, Yengeci telâşa düşürdü.

— Aman ustacığım, dedi. Ne yapıyorsun. Bu herifin ağzındaki tıkaç çıkar çıkmaz bir imdad diye bağırdı mı hemen üzerimize atılırlar...

— Sen merak etme... Hiç bir şey olmaz. Muhterem peder akıllı uslu davranacağına bana söz veriyor.. Öyle değil mi dostum...

Eftimyos göz kapaklarını indirip kaldırmak suretile tasvip işareti yaptı.

Sebastiyano:

— Ancak, dedi. Sizin hattâ mukaddes salip üzerine vaki yeminli vaadlerinizi nasıl tuttuğunuzu da pek iyi bildiğim için ağzınızdan tıkacı çıkarmazdan ve elinizi kolunuzu çözmezden evvel küçük bir ameliyeye baş vuracağım için şimdiden affınızı rica ederim.

Sebastiyano böyle söyledikten sonra büsbütün eğildi. Baş papazın kafasını yerden kaldırarak dizi üzerine koydu.

Eftimyos, ne olacağını merak ve endişe içinde bekliyordu. Öldürülmiyeceği hakkında kendisine verilen teminat onu biraz müsterih kılmıştı. Fakat yine âkibetinden endişe ediyordu.

Ah... Kapıyı açsalar ve gelselerdi.

Başı yerden kalkınca koltuğa oturmuş olan Yengeçi, arkasında kendi papaz cübbesile görünce büsbütün dehşete düştü..

Kurnaz papaz, kendi elile, kendi dili ile nasıl bir kapana düştüğünü anladı.

Tam bu sırada Sebastiyanonun kolu havaya kalktı.

Eftimyos, kafasında müthiş bir yumruk hissetti.

Gözleri önünde şimşekler çakarken kendinden geçti.

Sebastiyano onu tekrar yere korken:

— Işte olup bitti.. Dedi. Benim yumruğum hesaplıdır. En aşağı beş saat kendine gelemez. Artık ağzındaki tıkacı çıkarabilir, üzerindeki ipleri çözebiliriz.

Yengeç bu tedbiri alkışlarla karşılamıştı..

— Haydi... Dedi, eğer vakit tamamsa düş önüme... Ben de bu mukaddes yükü sırtlayayım, çıkalım...

Yengeç, üstünü başını düzeltti.

Eline baş papazın tesbihini aldı.

Göbeğine kadar sarkan büyük haç ile kafasını da önüne eğdiği zaman Eftimyosun tıpkı tıpkısına gölgesi oldu.

Karanlıkta onu bu hal ile baş papaz sanacaklardı.

— Haydi hazır mısın?

— Hazırım patron...

— Düş önüme ve aç kapıyı...

-- BİTMEDİ --

ARASIRA

Saç boyaları

Yazan: ECZACI KEMAL K.AKTAŞ

Saç boyalarını bugünkü tekâmül devrinden yirmi sene aşağıya indirecek olursak karşımıza kına çıkacaktır. Kına uzun seneler ninelerimizin ak saçlarını koyu kızıl renge boyamış bir saç boyası idi. Hiç bir vakit tuvalet ve süse sapmamış hattâ sevap bile telâkki edilmiş dinî mahiyette bir teamüle bile vesile olmuştu. Kına saçları boyadığı gibi tırnakları da boyardı. Kınalı tırnaklar bugünkü manikür kırmızıya boyalı tırnaklara hiç benzemez, kınalı tırnaklarda dinî bir tevekkül görünürdü. Kına koymak bazı hususatda bir merasime bile bağlanırdı kına geceleri bugünkü balonun büyük annesidir. Cehennemtaşı meydana çıktı kına yerini ona verdi. Bugünkü saç boyalarının esası cehennemtaşıdır. Bu madde güneş karşısında organik maddeleri simsiyah kararır veya cehennemtaşı uzvî mevat ile temasta güneş yardımiyle kararır. Bu Hem fotografçılığı ve hem de saç boyalarının esasını korumuş oluyor. Bazı saç boyalarının iki çeşit üzerine yapıldığını kullananlar bilir haydi bunların formulünü de elim değmişken size söyleyeyim. (1) numrolu çeşitde 20 gram cehennemtaşı 180 gram imcilik suyu 60 gram da amonyak vardır. (2) numaralı şişe de 140 gram gül suyu (50) gram (90) derecelik alkol ile yarım gramdan on grama kadar asit pirogallik vardır. Bu gram farkı saç boyasının kestane renginden başlıyarak kuzgunî siyah renge kadar gelmesi içindir. Bence saç boyası kullanmak şayet saçların beyazlığını örtmek ve genç görünmek için ise nafile zahmet, saçları boyamaktan ziyade karşıdakinin gözlerini boyuyarak genç görünmek yolunu bulmak gerektir.

Amerikanın Tokyo elçisi

Japonya hariciye nezaretine enerjik lisanla yazılı iki mektup verdi

Tokyo, 20 (Ö.R) — Amerika maslâhatgüzarı Japon hariciye nezaretine enerjik bir lisanla kaleme alınmış iki mektubu tevdi etmiştir. Birincisinde, Japon tayyarelerinin Çindeki hava taarruzları sebebiyle Amerikan mallarına yapılan hasarattan şikâyet edilmekte ve diğerinde Kulangsu beynelmilel imtiyazlı mıntakasının iaşesi hususunda Japon ablokasının sebep olduğu tahdidatın refi istenmektedir. Her iki nokta hakkında Japon hükümetinin müddet geçirmeden Amerikan taleplerini tatmin etmesi talep edilmektedir. Aksi takdirde Vaşington hükümeti, Japonyanın Çinde ecnebî devletlerin hak ve menfaatlerine karşı nasıl hareket ettiğini Amerika umumî efkârına bildirmek mecburiyetinde kalacaktır. Tiençin hâdisesi esnasında verilen ve tavassut teklifini takip eden bu notalar Amerikanın Tiençin İngiliz ve Fransız imtiyazlı mıntakalarına karşı tatbik edilen muamele karşısında lâkayt olmadığını göstermektedir.

Bu Amerikan teşebbüsüne bilvasıta bir mahiyet verilmesi umumî bazı menfaat düşünceleriyle izah edilebilir. Amerikanın arzusu, Tiençin hâdisesinin Şanghaydaki diğer imtiyazlı mıntakalara karşı da tatbik edilebilecek bir emsal teşkil etmemesidir.

ŞANGHAYDA VAZİYET

Şanghay, 20 (Ö.R) — Buradaki İngiliz bahrî otoriteleri bir İngiliz top çekerinin Şanghay civarında Koho mevkiine bazı erzak çıkarmak için karaya asker çıkararak Japonları mitralyözlerle tehdit ettiği haberini tekzip ediyor.

İngiliz gemicileri Japonları mitralyözlerle tehdit etmiş değillerdir. Esasen İngiliz emtiasının usulü dairesinde karaya ihracı için hususî bir müsaadeye lüzum gösterecek bir anlaşma da mevcut değildir. Çıkarılan mal Koho İngiliz kantinine ait 42 sandık biradan ibarettir.

Alman gençleri

Ev işleri için seferber edilmiş

Berlin — Nazi talebeler birliği şefi Dr. Şeel neşrettiği bir beyannamede Almanyanın bütün yüksek mektepler talebelerini ev işleri için gönüllü yazılmağa dâvet etmiştir. Dr. Şeel diyor ki:

— Ev işleri her Alman talebesi için bir vazife ve şeref olduğundan bu emri vermiş bulunuyorum.

Yakup ve Evlâtları

PEYGAMBERLER TARİHİNDEN

— 7 —

Yakup'un büyük oğlu

Babasının odalığına göz koymuştu. Tevrat bu vak'ayı nasıl izah etmektedir?

«Tevrat», Kitabı Tekvinin otuz beşinci babının 21 ve 22 inci âyetinde bir fıkra kaydeder.

Biliyoruz ki Yakubun iki karısı ve her karısından da kendisine hediye edilmiş iki cariyesi vardı ve onun bu cariyelerinin her birinden ikişer oğlu olmuştu.

Yakubun Liadan olan ilk çocuğu, yani büyük oğlunun adı Revbin idi.

Revbin yetişmiş güçlü kuvvetli bir delikanlı olmuştu.

Raşelin cariyesi ve babasının odalığı olan Belhaya göz koydu. Bu Belha ayni zamanda Revbinin de üvey annesi idi.

Belha da Yakubun artık ihtiyarlamış olmasından şikâyetçi olduğu için genç ve kuvvetli üvey oğlunun iltifatlarına bigâne kalmıyordu.

Nihayet Revbin ve Belha işi pişirdiler ve gizliden gizliye buluşmağa başladılar.

Odalıkların çadırları ayrı idi ve bunların yataklarına ve çadırlarına Yakuptan başka kimsenin girmeğe hakları yoktu. Böyle olduğu halde Belha, üvey oğlunu kendi çadırına kabul etmekten çekinmedi. Ve bu işi nihayet Yakup haber aldı.

Tevratın yukarıda mevzuubahis ettiğimiz âyetinde Yakubun oğluna nasıl bir ceza verdiği mezkûr değil..

Sadece (Yakubun büyük oğlu Revbin pederinin odalığı Belha ile yattı ve bunu da Yakup haber aldı) denilmekle iktifa edilmiştir.

Tevratta bu hâdiseye başka bir yerde de rast geliyoruz.

Çok sonra, Yakup vefat edeceği sırada oğullarını etrafına toplıyor ve onların her birerlerine âkibetleri hakkında ayrı ayrı sözler söyliyor. Ve ilk olarak ta en büyük oğlu Revbine şöyle hitap ediyor :

«Ey Revbin, sen ilk oğlum, kuvvetim ve kudretimin iptidası, şerefin fazileti ve izzetin fazileti sensin. Su gibi kaynayıcı olduğun halde efdal olmıyacaksın. Zira pederinin döşeğine girdin ve onu telvis ettin.. (Kitabı Tekvin 49 uncu bap âyet : 3 ve 4)

Evvelce Yakubun kızının kaçırılması hâdisesini anlatırken oğulları Simeon ile Lavinin Hemor halkı üzerine nasıl bir hile ile hücum ettiklerini, daha henüz sünnet yarası içinde kıvranan erkekleri nasıl katlettiklerini yazmış ve Yakubun bu hâdiseden dolayı oğullarını tekdir ettiğini söylemiştik..

Yakup öleceğine yakın evlâtlarına hitap ettiği sırada Simeon ile Lavi için de bu kanlı vak'ayı hatırlatarak şöyle demiştir :

«Simeon ve Lavi kardeşlerin kılınçları zulüm âletleridir. Canım onların meclisine girmesin.. İzzetim onların cemiyeti ile ittihat etmesin. Zira onlar gazaplarında insan katlettiler ve inatlarında sığır siniri kestiler. Gazapları melun olsun, zira şiddetli idi. Hiddetleri melun olsun zira sert idi. Onları Yakupta taksim edeceğim ve İsrailde dağıtacağım... Tekvin : Bap 49 - âyet : 5 - 7)

Raşel öldüğü ve Binyamin anasız kaldığı zaman onu Yakubun ilk karısı Lia emzirmeğe almıştı. Yusuf ise Yakubun en çok sevdiği oğlu olmakta devam ediyordu.

Yakubun bir kız kardeşi vardı. İshakın kızı olan bu kız kardeşinin adı İlya idi..

İlyanın çocuğu olmadığı için Yakuba müracaat etti.

— Senin, dedi, bu kadar çocuğun var. Onlardan bir tanesini bakmak üzere bana ver..

Yakup :

— Peki, dedi, hangisini istersen vereyim..

İlya pek tabiî olarak en güzelini, yani Yusufu seçti.. Onu alıp evine götürdü.. Bakmağa başladı.

Yakubun Yusufu göreceği geldikçe hemşiresinin evine gider ve görürdü.

Böylece bir hayli zaman geçti.

Yakubun Yusufa karşı olan muhabbeti gittikçe arttı. Onu daima yanında bulundurmak istedi.

Hemşiresine :

— Yusufun hasretine dayanamıyacağım, dedi, onu bana iade et.. İlya bu teklife razi olmadı.

— Onu bana verdin.. Dedi, ben de ona muhabbet bağladım.. Yusuftan ayrılmak şimdi bana da çok ağır gelecek..

Fakat Yakup ısrar etti..

— Oğlan benim oğlum, dedi, senin onun üzerinde hakkın yok ve muhabbetin ne de olsa benim muhabbetim kadar kuvvetli olamaz. Mutlaka Yusufu bana vermelisin...

-- BİTMEDİ --

B. Gafenkonun beyanatı

— BAŞTARAFI 1 İNCİ SAHİFEDE —

B. POLİTİSİN BEYANATI

Paris 20 (Ö.R) — Yunan sefiri B. Politis şu beyanatta bulunmuştur: Türkiyeyi ziyaretim dolayısiyle çok garip bazı haberler çıkarılmıştır. Hakikat bundan daha sadedir. Fransa hükümetiyle Türkiyede iki demiryolu inşa etmiş olan şirket arasında çıkan bir ihtilâf münasebetiyle sürarbitr (yüksek hakem) olarak gösterilmiştim. Bu hakemlik münasebetiyle Türkiyeye gidince bundan istifade ederek Türkiye Risicümhuru ile görüşmem pek tabiî idi. Bu mülâkat son derece samimiyet içinde cereyan etti.

«Bu seyahatimden Ankarada garp devletlerine gösterilen itimad hakkında tam bir kanaatle avdet ettim. Aynı zamanda vaziyetin ne kadar soğukkanlılıkla telâkkî edildiğini gördüm. Her kesin ittifak ettiği üzere, sulhu daha sağlam kılmağa hizmet edecek olan anlaşmanın akdi için cereyan eden müzakerelerine eyi bir neticeye ulaşması içinAnkarada hararetli bir arzuya şahid oldum.»

EV Kadın

MODA

Akşam tuvaleti

Her akşam tuvalet yapmak, güzellik için ilk zarurî şarttır.

Her akşam yatmadan evvel, yüzü temizlemek, bütün gün birikmiş olan tozlardan kurtarmak, gündüz yüze sürülen pudra tabakasını silmek, ruju ve kremi gidermek muhakkak lâzımdır. Bugün için, bilhassa ciltleri yağlı olanlara yapacağımız tavsiye, yapılması zor ve zamana mütevakkıf olan bir iş değildir; yüzü iyi bir sabun ve ılık su ile ve bir tuvalet fırçası vasıtasiyle yıkamaktan ibaret basit bir iştir. Sonra yüzü iki el ile ovmalı, bilhassa sivilceler ve siyah lekeler varsa bu noktalarda bu ovmayı biraz daha kuvvetli ve bir az daha devamlı yapmalıdır. Sonra yüzü bol ve temiz su ile yıkamalıdır. Eğer bu yıkamadan sonra yüz derisinde hafif bir gerginlik hissedilirse, bu, derinin fazla kuru olmasından ileri gelir. O vakit yüzü gayet hafif bir tabaka besleyici bir kremle ovmak lâzımdır. Bu kremin sabaha kadar yüzde kalmasında hiçbir mahzur yoktur. Bilhassa göz kenarlarına bir az fazla krem sürülebilir. Bu kremin cilt tarafından çabuk emildiğini gören kadınlar hayret etmemelidir. Bu, yüz derisinin kâfi derecede beslenmediğini gösteren bir âlamettir. Bu takdirde her akşam yüze krem sürmek, bundan başka haftada bir defa da yumurta maskesi yapmak lâzımdır. Eğer bunun aksine olarak sabunlandıktan sonra cilt yumuşak ve pörsümüş bir halde kalırsa bu da derinin yağlı olduğunu gösteren bir âlamet olur. Bu vaziyette ise cildi, buruşturucu bir tuvalet suyuna batırılmış pamukla ovmak ve cildin iyice nefes alması için sabaha kadar kremsiz olarak bırakmak lâzımdır.

Cilt, kuru ve yağsız olduğu takdirde çabuk kurumıyan bir makyaj kremi seçmelidir. Badem yağını ihtiva eden kremleri ve tuvalet sularını kullanmaktan da sakınmak icap eder. Fakat deri yumuşak ve fazla yağlı ise sabahları bilhassa göz kenarlarını, derinin buruşmasına mani olmak için bir parça besleyici kremle ovmak lâzımdır. Son zamanlarda pudrayı ciltde tesbit için krem yerine hazırlanmış hususî tuvalet sütleri kullanmak moda haline gelmiştir. Bunu kullanmakta bir mahzur tasavvur edilemez.

Akşam tuvaleti yapılırsa sabahleyin çok güzel bir çehre ile uykudan kalkılır.

TAVSİYELER

Şarap lekelerini çıkarmak için Fransız kibriti denilen saf kükürtlü kibritleri kullanmaktansa kumaşın lekeli yerini yünlü kumaşın üzerinden ispirto ile yarı yarıya karışık eter mahlûlü içerisine batırmak ve sonra kendi kendine kurumıya terketmek kâfidir. Kükürt kumaşı tahrip eder. Eter ve alkol nesci bozmazlar.

★

Sofra bakımlarından balık kokusunu çıkarmak için kâğıt yakmak ve takımları kâğıt alevi üzerinden geçirmek kifayet eder.

★

İpekli elbiseleri fırçalamak için âdî fırçalar kullanılmaz. Robu temiz bir fanilâ parçası ile silmek kâfidir.

★

Bir çok genç kızların şu suali sorduklarını işittim: Acaba kaç yaşımdan itibaren balolara gidebilirim? Annenize sorun. Bu hususta en salâhiyetli «mercî» odur.

★

Saçlarınızın rengini açmak istiyorsanız, bir kaşık oksijenli suya bir kaç damla amonyak ilâve ediniz. Derhal istediğiniz neticeyi elde edersiniz.

HANGI ŞEKERI NEREDE KULLANMALI ?

Tatlı, reçel, kek gibi şeyleri yapanlar hangi şekerin nerede kullanıldığını öğrenmelidirler.

Toz halinde kristalize şeker ancak reçel, şurup, komposto, mahallebi ve kaynıyan, pişen tatlılarda kullanılır.

Bütün pastalar, gatolar, kekler, bisküiler için Amerikan şekeri denilen ince şeker kullanılmalıdır.

Lokum şekeri denilen en ince nişastalı gibi olan pudra şekeri ancak gatoların üstüne serpilir ve yapılacak glasürlerde kullanılır.

DIŞ FIRÇALARINI NASIL MUHAFAZA ETMELI?

Diş fırçalarının daima sert kalması için her diş silindikten sonra bol soğuk su ile yıkamalı ve temiz bir havlu ile kurulamalıdır.

TIRNAK ETRAFINDAKI DERILER

Tırnak etrafındaki deriler kesilirken kanatılırsa mikrop kaparak enfeksiyon olabilir. Buna mani olmak için parmak kanayınca limon suyu sürmek gayet iyi bir tedbirdir.

DEMIR MASKE

Büyük tarih ve macera romanı

— 182 —

Gerek matmazel ve gerek Mistufle.. Ikiniz de bu gece hakikaten ölümden kurtuldunuz.. Fakat zavallı matmazel Suzan ve bizim kahraman arkadaşımız Sir dö Labarı kaybettik..

Bu sözler İvona kendini kaybetmeden önce şahidi olduğu fecî sahneyi hatırlattı. Sap sarı kesildi. O, matmazel Dö Brevanın ölümünü bilmiyordu.

— Süzan mı... Süzan mı?..

Diye sordu. Faribol bu acıklı sözlere ve elem verici hatıralara bir ân evvel nihayet vermek için :

— Kuyruğunuz kopsun hepinizin. Dedi.. Şimdi onları değil, Monsenyör Luiyi düşünecek sıra..

Bu ismin telâffuzu İvonun üzerinde derhal büyük bir tesir gösterdi.. Soluk yanaklarına tekrar kan geldi.

— Evet... Evet.. Dedi, hakkınız var... Allah vere de onu kurtarabilsek..

— Merak etmeyin matmazel... Çoğu gitti, azı kaldı..

Bakın.. Ne kadar çok iş gördük..

Faribol böyle söyliyerek tavanda açılmış olan deliği gösterdi.. İplerle meydana getirdikleri merdiven ve muallâkta duran bir iskele vasıtasiyle yavaş, sabırlı bir çalışma neticesi tavanın taşlarını birer birer çıkarmışlar ve burada bir adam sığacak kadar genişlikte bir delik açmışlardı..

— Bir kaç saatlik bir iş kaldı matmazel.. Bir kaç saat sonra Monsenyör Luiyi bu açtığımız yoldan ziyaret edebileceğimize söz veriyorum.

İvon sabırsızlandı :

— Aman, dedi, yalvarırım size.. Elinizi çabuk tutun.. Çünkü geçireceğimiz her saniye Monsenyör Lui ile bir asırlık bir ıstırap oluyor.

Faribol ve Krizostom iskeleye çıktılar. Ayni ihtiyat ve sabırla ve bilhassa en ufak bir gürültü bile etmeden işlerine koyuldular. O kadar ki açılan delik kendi odasında olduğu halde Monsenyör Lui bile bunu farkedememiş, gürültü duymamıştı. Nihayet son taşı da yerinden sökmeğe muvaffak oldular.

Bu sırada Faribolun kulağına odanın içinde hiddetle söylenen sözler ve yere yuvarlanan bir cismin sesi geldi.

Kendi kendine :

— Kuyruğu kopsun, dedi, galiba tam zamanında yetiştik.

İki hançer darbesiyle deliği üstten örten halıyı haçvari dörde bölerek odaya atıldı. Arkasından Mistufle, Krizostom ve İvon da girdiler.

Faribol, dediği gibi tam zamanında yetişmişti.

Monsenyör Lui gelenleri ve bilhassa İvonu görünce bir sevinç çığlığı koparmış, genç kızı kolları arasında bağrına bastırmıştı.

— Monsenyör.. Monsenyör.. Ben her vakit olduğu gibi sizin sadık ve muti kulunuzum..

Bunu Faribol söylemişti. Monsenyör Lui onu birden bire farketmemişti. Birden görünce :

— Siz.. Siz de mi buradasınız aziz dostum.. Dedi..

Hem onun hem Mistuflenin ellerini sıktı..

— Ah kahraman dostlarım.. Kimbilir buraya gelmek için ve benim için ne büyük sıkıntılara katlandınız.. Kim bilir neler çektiniz?..

— Monsenyör.. Bu alçaklar size ne kadar çok ıztırap verdiler. Fakat bunların artık hepsi bitti..

İvon :

— Evet artık hepsi bitti ve artık serbestsiniz.. Hattâ şimdiden sizi başınızdaki bu cendereden kurtarabilirim.

Demir maske, İvonun eliyle gizli yayından kurtuldu ve sert, madenî bir sesle yere yuvarlandı.

Monsenyör Lui, sap sarı kesilmiş sıması ile yerde bağlı yatan kralın karşısına dikildi..

— Bakınız.. Dedi, yüzüme dikkatle bakınız.. Yüzümdeki buruşukluklardan bana çektirdiklerinizi okuyabilirsiniz..

On dördüncü Lui, Monsenyör Luinin kendisine fevkalâde müşabehetini bir kerre daha ve hayretle, korku ile seyrettikten sonra başını çevirdi.

Monsenyör Lui ona hitaben :

— Biliyor musunuz, dedi, hatırıma ne geldi.. Sizin başınıza bana tatbik ettiğiniz bu işkence âletini geçirmek.. Ben sizin saltanat yerinizi alırken sizi de burada kendi yerime bırakmak.. Bana çektirdiklerinizin aynini size çektirmek..

Kral müthiş bir korku içinde yalvardı :

— Allah aşkına bunu yapmayınız.

— Ölen annesine yalan söyliyen, bütün taahhütlerine ve yeminlerine ihanet eden ve beni Sen Marsın bütün vahşet ve zulmüne teslim eden adamın bu adam olduğunu tasdik ediyorsunuz değil mi?

Faribol ve Mistufle bir ağızdan :

— Evet... Dediler..

— Ve sonra bu adam, bana çektirdikleri yetmiyormuş gibi buraya kadar gelmiş ve silâhsız bir kimseye silâhı ile hücum kahpeliğini göstermiştir. Binaenaleyh ona hareketleri ile mütenasip bir ceza vermek lâzım değil mi?

— Evet.. Evet.. İstediğiniz gibi intikamınızı almak hakkınızdır Monsenyör..

— O halde demir maskeyi onun başına takınız..

Kral :

— Merhamet.. Merhamet.. Diye inledi..

— Hayır.. Sen merhamete lâyık adam değilsin..

Faribol ve Mistufle demir maskeyi kralın kafasına geçirdiler.

İvon ve Monsenyör Lui onu tepeden tırnağa kadar soydular.

-- BİTMEDİ --

Dereden Tepeden

Yeni doğan bir yıldızın meraklı macerası

Marion Daniels sevimli bir dansözdür. Hitler tarafından mazharı iltifat olduğu gündenberi dünyanın her köşesinden yığın yığın mektuplar almaktadır. Bu mektupların bir çoğu aşk destanları veya angajman teklifleridir. Daha bir kaç ay evvel çok güzel bir dansöz olmasına rağmen dünyaca pek az tanınmış olan bu genç kız şimdi bütün Londra - Nevyork Sidney ve Kap müzikhallerinden teklifler almaktadır.

Marlen Ditrih, Lili Damita ve bir Ispanyol yıldızı bir arada

Bu mucizenin sebebi nedir? Berştesgadenin kendisine gösterdiği alâka mı? Bunun böyle olduğu iddia ediliyor. Filhakika Amerikalı dansözü Münih müzikhallerinden birinde oynarken Hitlerin nazarı dikkatini celbetmiş, Hitler dört beş defa temsillerinde bulunmuştur. Bilhassa Şen dul sahnelerini çok takdir etmiştir. Bu alâka Hitlerin kalbini güzel dansöze kaptırdığına dair bir çok rivayetlere sebep olmuştur. Söylenenlere bakılırsa Marion Daniels vaktiyle Hitlerin hayatında mühim rol oynamış olan üç kadına çok benzemektedir. Bunlardan biri Erna Haufstaenge olup 1925 te -Hitlerin bu kadınla evlenmesine remak kalmıştı. Ikincisi arkadaşlarından birinin hemşiresi olan Jenny Haug, üçüncüsü Geli Ruabaldir. Bu sonuncusuna karşı Führer derin bir sevgi beslemekte idi. Fakat 1931 de Geli Raubal feci şartlar içinde hayata gözlerini yummuştur. Marion Daniels kendisinin Alman olduğu veya Hitlerle uzaktan akrabalığı bulunduğu hakkındaki iddiaları tekzip etmiştir. Kendi hakkında yazılanlar münasebetiyle şunları söylemiştir:

— Almanyayı ziyaretimde B. Hitler hakkımda çok iltifatkâr davrandı. Bidayette bir suitefehhüm oldu. Ilk temsilimi müteakip Führerin benimle tanışmak istediğini öğrenince saf saf onu locamda bekledim. Sonra da bu yalnış tashih edildi. Hitlere Tiyatro direktörü tarafından takdim edildim.

Alman devlet reisi Almanca konuşuyordu. Ben söylediklerinden bir harf anlamamıştım. Ingilizce cevap verdim. Buna rağmen aramızda karşılıklı bir sempati teessüs etti.

Bir Alman canbazhanesinde korkunç bir Arslanla birlikte motosikletle dolaşan bir çift

YERİNDE BIR CEVAP

Çapkın, fakat mevki sahibi bir gençti. Bir daktiloya göz koymuştu. Biraz hoşça vakit geçirmek için her akşam onu işinden alıyordu. Bir gün kızın daha fazla hususiyetine girmek için:

— Bana ne zaman senlikle hitap edeceksin dedi.

Kız düşündü:

— Aile isminizi bana verdiğiniz zaman, dedi.

Nevyork sergisinde bir sıpa dünyaya gelmiş ve ilk banyosu bu iki sevimli kız tarafından yapılmıştır

ERKEKTE VEFANIN DERECESI

İki seneden beri çıldırasıya seviştiği metresinden ayrılmıştı. Dalgın görünüyordu. Arkadaşları teessürünü dağıtmak için:

— Canım unut artık onu.. Başka kadın yok mu dediler...

— Ben kendimi düşünmüyorum, onun ıstırabını düşünüyorum, dedi.

OTOBUSTE NEZAKET

Gözlüklü Bayın yanına dikkatle bakılmağa kıyılamıyacak kadar güzel, genç bir bayan oturmuştu. Göz ucu ile bu ilâhi güzelliği arasıra seyretmekten kendini alamıyan bay hayranlığını ifade edecek bir kelime arıyordu. Biletçiye parayı uzatırken Güzelyalı diyecekti... Gözlerini kadından ayırmıyarak kısaca güzel.. diyebildi.

Genç bayan bu iltifattan memnun olmamış mıydı?

O da bilet alırken baya dikkatle baktı:

Göztepe diyecekti: Körtepe diyebildi...

DUŞUNMEK.. DUŞUNMEMEK

Hoş adamdı. Doğruyu söylerdi. Bir gün bir mecliste düşünmekten bahsolunuyordu o safiyetle:

— Ben hiç düşünmem, dedi. Düşünmek bana yorgunluk verir. Düşündüğüm zaman da bir şey düşünmem...

Mecliste hazır bulunan Kemal Kâmil kahkahayı bastı:

— Hakkınız var efendim, dedi. Kışın ağaçlar odundan ibarettir de...

LORD HALİFAKS EĞLENCEYİ SEVER

Lord Halifaks denilince hatıra çok ciddî, çok ağır bir insan gelir değil mi?

Halbuki Halifaks eğlence, hoş sohbete bayılır.

Bir seyahat esnasında kendi kompartımanına oldukça yaşlı iki bayan tesadüf etmişti. Muşmulaşmağa yüz tutmuş çehrelerle karşılaşmak hoşuna gitmedi. Tren bir tünelden geçerken kendi elini şapırdatarak bir kaç defa öptü. Sonra ilk istasyonda vagonu terketmek için yerinden kalktı iki bayana dönerek:

— Geçirdiğim tatlı dakikaları hanginize borçluyum madamlar, dedi.

Marlen Dietrich

Nevyorka ayak basarken bağajları haczedildi

Nevyork 6 — Normandi Transatlantiğile Avrupadan avdet eden Marlen Dietrichin daha karaya ayak basmadan önce vapurda bağajları müsadere edilmiştir. Buna sebep Amerikan tebaası olan Marlenin 1936/1937 senesinden 284 bin dolarlık kazanç vergisini henüz tediye etmemiş olmasıdır. Müsadere edilen bağajlar otuz parçadır. Bu vaziyet karşısında Lüks kamarasında kocası Sieber ve kızı Maria yanında koltuğa kendini atan Marlen dakikalarca ağlamıştır. Nihayet El çantası ve bir kaç küçük paketle karaya çıkmağa karar vermiş ise de hazine memurları bununla da iktifa etmediklerinden 100 bin dolar kıymetinde tahmin edilen mücevheratını da rehin olarak vermeğe mecbur kalmıştır.

Vergi memurlarına göre istenen para Marlenin Ingilterede çevirdiği filimlerden kazancının cezalı vergisidir. Marlen beyannamelerinde bunları göstermemiştir.

Marian Daniels

ÇEMBERLAYN VE KARISI

Çemberlayn İngiliz kadınlarının bir toplantısında şunları söyledi:

«Zevcem 30 yıldır benim en iyi dostum ve en zeki müşavirim olmuştur. Sırlarımın hepsini bildiği halde hiç birini ifşa etmemiştir. Unuttuklarımın hepsini hatırlıyan odur. Kusurlarımı yumuşaklıkla tashih eder ve her zaman beni takdire vesile bulur.»

NUANS...

Sulh ceza mahkemesinde, günün en sıcak bir zamanında hafifmeşrep bir kadının muhakemesi görülüyordu. Kadın cidden güzeldi.

Kadının müdafaasını deruhte eden genç avukat ateşli bir lisanla şunları söyledi:

«Bay hâkim müekkilim için merhametinizi isterim. Onun bir vesikalı fahişe olduğuna bakmayınız. Adlî sicilli bakiredir.»

SUN'İLİK...

Japonyada harp iktısadiyatı, Almanya ve İtalyada olduğu gibi sentetik istihsalâtın tekemmülünü icap ettirmektedir. Fakat sentetik malûmat ham maddelerden yapılanlar kadar iyi olmuyor. Bunun gibi sun'î kenevirden ip ve halat yapan bir Japon fabrikası aşk bedbahtı olan Janakadan şu mektubu almıştır: «Kendimi asmıştım. Bir kaç saniye içinde her şey etrafımda dönmeğe başladı. Anladım ki her şey bitmiştir.» Hareketime nadim olmuştum ki ip koptu. Sizin ipiniz... Teşekkür ederim.»

BN. CIANO NİÇİN SEYAHATTE

İtalya hariciye nazırının karısı Kontes Cianonun Brezilyadaki seyahati etrafında dedikodular vardır. Hakikatte Kontes Edda siyasî bir vazife deruhte etmiş değildir. Bu seyahat İtalyan veliahdı Humberto ile bir münakaşadan ileri gelmektedir. Kontes kocası gibi Savva hanedanını sevmez. Bir gün, bir mecliste açıkça şunları söylemiştir:

«Rejim Savva hanedanına ancak müsamaha etmektir. Prens Humberto rejimin güzelliğini tanımaktan içtinap ederse saltanattan mahrum kalacaktır.»

Bu sözler kralın kulağına kadar gitmiştir. Mussolini bu sırada Orduda büyük nüfuzu olan hanedanla bozuşmak istemediğinden kızını İtalyayı bir müddet için tertekmeğe dâvet etmiştir.

Venedikte Gondolda gaz maskesi ile gezintiler moda olmuştur. bu bir tecrübe midir, yoksa bir gösteriş mi?...

BU KADAR SÖZ YETER

Genç kız çekingen, utangaç nişanlısının iltifatlarından usanmıştı. Onu biraz daha cesur görmek istiyordu. Bir sabah kiraz ağaçlarının altında oturmuşlardı. Genç nişanlısının ancak işitebileceği kısık bir sesle:

— Güzelim dedi. Seni seviyorum, seni istiyorum.

Genç kız dayanamıyarak şu cevabı verdi:

— Teşekkürler ederim... Fakat kelimelerin pek hafif kaldığını düşün artık... Bir az hareket göster...

Rüyalar bir ihtar mıdır?

Gördükleri rüyalardan sonra hayat ve servetlerini kurtaran insanlar var

Yeni Başladığımız bu şayanı dikkat tetkik serisini mutlaka takip ediniz

Rüya hakkında fikirlerini söyliyen Madam Nita Raya

Rüyaların, istikbalde vukubulacak hâdiseleri evvelden haber veren bir kıymetleri var mıdır? Rüyada görülenlerin uyanık hayattaki vakalarla esrarengiz bir rabıtası mevcut mudur?

Bu nokta üzerinde ilim adamları, ruhiyatçılar, profesörler, doktorlar muhtelif fikirler ileri sürmüşler, fakat hiç biri müsbet olarak bu böyledir diyememişlerdir. Rüyaların uyanık hayatla alâkası olduğunu iddia edenler arasında maruf isimler zikredildiği, aksini iddia eden ilim adamları da tesadüflerin isabeti karşısında hayret duymaktan kendilerini alamamışlardır.

Meşhur muharrir Jülyen Gren, (Journal) isimli eserinin ikinci cildinde dikkate şayan ve mühim bir rüya hikâyesi anlatmaktadır.

Muharrir diyor ki:

RÜYA SAYESİNDE ÖLÜMDEN KURTULAN KADIN

«Bir kadın, rüyasında kendisini sokaktan çağırdıklarını duyuyor.. Yatağından kalkıyor.. Pençereyi açarak bakıyor.. Sokakta, evin önünde bir araba durmaktadır. Arabacının gözünün biri sargılıdır ve kendisine «haydi hazır mısınız madam» diyor. Kadın korkuyor eli ile hayır... işareti yaparak geri çekiliyor ve bu korku ile yatağının içinde uyanıyor..

Bu rüyanın kadının üzerinde bıraktığı tesir hemen ↄ ân içindir.

Aradan bir müddet geçiyor. Aynı kadın büyük bir mağazaya alışveriş için giriyor. Dördüncü kata çıkıyor. Işini bitirdikten sonra aşağı inmek için asansörün gelmesini bekliyor. Nihayet asansör geliyor. Içi doludur. Asansör garsonu kapıyı açıyor. Içeridekiler çıkarken kadın, garsonun sağ gözünün sargılı olduğunu görüyor ve derhal bir müddet evvel gördüğü rüyayı hatırlıyor. Hele garsonun kendisine tıpkı rüyada gördüğü arabacı gibi «hazır mısınız madam» diye hitabı onu ürkütüyor. Tam asansöre bineceği sırada vazgeçiyor. Rüyada yaptığı gibi eliyle hayır... işareti yapıyor. Garson asansörün kapısını kapıyarak düğmeye basıyor. Asansör henüz bir kat inmiş iken ipi koparak büyük bir gürültü ile zemine düşüyor, parçalanıyor, tabiî garson da ölüyor. Kadın, rüyasının ihbarı sayesinde muhakkak bir ölümden kurtuluyor...»

Bütün rüyalar muharrir Jülyen Grenin eserinde mevzuubahs ettiği böyle fecî hâdiselerin ihbarı şeklinde tecelli etmezler..

RÜYA SAYESİNDE KURTARILAN SERVET

Maruf kadın sanatkârlarından Nita Rayu diyor ki:

— Rüya muamması dünya kadar eskidir ve kim ne derse desin, kimse bu muammayı halletmiş değildir. Bir çok kimselerin gördükleri bir çok rüyalar ister tesadüf, ister katiyet deyiniz. Uyanık hayattaki müsbet vakalarla olan büyük yakınlığını göstermiştir. Bunlara dair misaller saymakla tükenmez. Ben öyle kimseler bilirim ki baş uçlarına bir kurşun kalem ve bir tabaka kâğıt koymadan yataklarına girip uyumazlar. Neden mi?.. Sabahleyin uyanır uyanmaz gördükleri rüyayı unutmadan kayd ve bu rüyayı derhal bir mütahassısını bulup tabir ettirmek için...

Kadın arkadaşlarımdan biri bir kaç sene evvel gördüğü bir rüya sayesinde servetinin yarısını kurtarmağa muvaffak olmuştur. Bu arkadaşım kocasiyle beraber Passy'de eski zamandan kalma ve kendi malları olan küçük bir şatoda oturuyorlardı. Şatonun duvarları, tavanları Gotik mimarî tarzında çok kıymetli kabartmalarla süslü idi. Öyle ki yabancı memleketlerden, Amerikadan gelen antika meraklıları burasını bir müze gibi ziyaret ederlerdi. Bu kabartmalar büyük bir servet taşıyorlardı. Arkadaşım bu şato içinde otura otura bıkmış, bir kaç zaman başka muhitte ikameti istemişti. Böylece şatoyu bir ecnebî bankere kiraladılar ve sayfiyeye çekildiler....

Bir müddet sonra kadın arkadaşım bir rüya görüyor. Rüyasında Passy'ye gitmiş ve şatolarının yerinde yeller estiğini görmüş. Batıl itikadlara çok düşkün olduğundan ertesi sabah rüyasını kocasına anlatıyor ve onu muhakkak, derhal Passy'ye giderek şatolarını görmesini istiyor.

— Mutlaka orada bir şey oldu.. diyor. Bana rüyamda haber verdiler...

Kocası, kadının bu sözlerini bir evhamdan ibaret telâkki ediyor. Maamafih onu teskin için vaadediyor..

— Merak etme.. Hemen şimdi gider anlarım...

Kocası her ne kadar batıl itikadlara inanmazsa da verdiği sözü tutacak bir erkekti. Hemen trene atladı ve doğru Passy'ye gitti. Şatoda kiracı bankeri ziyaret için sudan bir bahane tasarlıyarak kapıyı çaldı. Cevap alamadı... Bir daha çaldı.. Yine cevap alamayınca endişeye kapıldı ve cebinde bulunan anahtarla kapıyı açtı.

Bir de ne görsün!.. Banker iflâs etmiş.. Şatonun bütün kıymetli kabartmalarını sökmüş... Sandıklara doldurmuş.. Öğleden sonra sıvışmak maksadiyle bir nakliyat şirketine baş vurmağa gitmiş... Tabiî derhal mesele zabıtaya aksediyor ve büyük bir servetin ortada kaynamasının önüne geçiliyor.. — SONU VAR —

Hayırdır inşaallah

Şüphesiz hepiniz her gece değilse bile çeşitli, korkulu, korkusuz rüyalar görürsünüz. Bu rüyalar hazım cihazınızın faaliyeti, yatağınızın vaziyeti, dimağınızın yorgunluğu ve nihayet uyku vaziyetinizin tesiri altında sizi uykunuzun arasında rahatsız ederler. Uyandığınız zaman en yakınlarınıza gördüğünüz rüyayı anlatmak, ondan mânalar çıkarmak istersiniz.

BIR RÜYA MÜTEHASSISI

Şark ve garpte rüya tabirinde kullanılan bütün usuller üzerinde Yeni Asır karilerinin rüyalarını tabir etmeği kabul etmiştir.

Rüyalarınızı bize yazınız

Onları (Rüya) sütunumuzda tabir edilmiş bulacaksınız. İsimlerini vermek istemiyenler istedikleri ismi kullanabilirler. Yalnız rüya görenin yaşı, kadın veya erkek olduğu zikredilmeli, rüyaların izahı mümkün olduğu kadar kısa yazılmalıdır.

Hususî cevap istiyenler

Gördükleri rüyaları adresleri ile birlikte ve aynı tafsilâtı vererek (Rüya) kaydı ile Izmir posta kutusu (361) adresine gönderdikleri takdirde kendilerine posta ile daha uzun ve doğrudan doğruya cevap verilir. Bunun için de gönderilecek rüya zarfları için masraf olarak on beş kuruşluk posta pulu konması kâfidir..

4 Satırlık

Bir kıta için 32 gün hapse mahkûm olan Amerikalı genç

Paris — Bir ay evvel 22 yaşında Amerikalı bir genç üniversiteli Vilyam Batfvels Kurts Alman üniversite şehri olan Haydelbergi ziyaret etmişti. Civardaki gençlik obalarından birinde dinlenmek istedi. Yemekten sonra genç üniversiteliler gençlik obasının altın defterine intibalarını yazmasını kendinden rica ettiler. Genç Amerikalı Almanyada kısa ikametinin ilk intibaını şu dört satırlık manzum kıta ile anlatmak istemiştir :

Çiftçilerin domuzu yok.
Hitlerin ise karısı yok..
Kasaplarda et bulunmaz.
Alman vatanında durulmaz.

Ayni günün akşamı Kurts obadan hapisaneye nakli mekân etmiş bulunuyordu. Amerika sefarethanesinin bir sıra teşebbüsleri üzerine ancak 32 günlük mevkufiyetten sonra serbest bırakılmıştır.

Çocuk Esirgeme kurumunun çok güzel bir eseri

Karşıyaka "Anakucağı„ okulu

Çocuk esirgeme kurumu İzmir şubesinin müsbet ve verimli çalışmalarından doğan eserlerden biri de kurumun Karşıyakadaki «Ana kucağı» okuludur.

Ana kucağı Karşiyaka halkının büyük bir ihtiyacını karşılamıştır demekle büyük bir hakikati ifade etmiş oluruz.

Çocukları henüz ilk tahsil çağına gelmemiş olan öyle aileler vardır ki böyle bir kucağın yavrularına açılmasını yıllarca beklemişlerdir.

Çocuk esirgeme kurumunun himmeti ile Karşiyakada açılmış olan Ana kucağı okulunun kazandığı rağbet gittikçe artmaktadır. Gözlerimizle gördüğümüz bir hakikati burada açıkça söylemekten bir zevk duyacağız ki o da şudur: Ana kucağına devam etmekte olan yavrular, orada öğretmenlerinden, mürebbiyelerinden gördükleri şefkat ve sevgi sebebile geceleri bile okulda kalmağa razı oluyorlar.

Şefkat ve sevgi ile beraber oyun ve oyuncak da mevcut olunca çocuğun okuldan ayrılmak istememesini tabiî görmek icap eder.

Çocuk esirgeme kurumunun Karşıyakadaki Ana kucağı da diğer okullar gibi yaz tatili yapmıştır. Bu münasebetle okul binasında açılan küçüklerin sergisini ziyarete gidenler henüz pek mini mini olan yavruların meydana getirdikleri eserleri zevkle, neşeyle seyretmişlerdir. Resmimiz yuvanın yavrularından bir grubu göstermektedir...

Mısır Ha. Nazırının Temasları

Şarkî Akdenizin sulh nizamına aid görüş birliğimizi kuvvetle teyit etmiş bulunuyoruz

— BAŞTARAFI 1 İNCİ SAHİFEDE —
görüşmeler içinde geçmiştir. Ekselans Abdülfettah Yahya paşa öğleden sonra 16 da ziraat enstitüsünü ziyaret etmiş ve lâboratuvarlardaki çalışmaları yakından ve alâka ile takip etmiştir. Bu ziyaretten sonra Çubuk barajına gidilmiştir. Misafir nazır Baraj gazinosunda biraz istirahat etmişler ve kendilerine burada Baraj hakkında izahat verilmiştir.

Akşam saat 20,30 da Mısır elçisi Ankarapalasta bir akşam ziyafeti vermiştir. Yemekte başvekilimiz, hariciye vekilimiz, kordiplomatik, hariciye vekâleti erkânı hazır bulunmuşlardır.

Yemeği çok muhteşem bir suvare takip etmiştir.

Misafir yarın radyo evini ziyaretten sonra saat 19,25 te Anadolu ekspresine bağlanacak hususî vagonla Ankaradan ayrılacaklar ve geldiklerinde olduğu gibi merasimle uğurlanacaklardır.

Ekselans Abdülfettah Yahya paşanın Ankara temasları Türkiye - Mısır arasındaki dostluğu ve şarkî Akdenizin sulh nizamına ait görüş birliğini teyid etmiştir.

Misafir hariciye nazırının Balkan payitahtlarına mukarrer olan seyahatine Atinadan başlıyacağı malûm ise de Istanbuldan hangi gün ayrılacağı malûm değildir.

Ankara 19 (A.A) — Bu akşam hariciye vekili ve Bayan Şükrü Saraçoğlu tarafından Mısır hariciye nazırı Abdülfettah Yahya paşa şerefine verilen ziyafette B. Şükrü Saraçoğlu aşağıdaki nutku söylemiştir:

Nazır hazretleri,

Türk hükümeti ve milleti adına şahsınızda dost Mısırın mümessilini en derin bir memnuniyetle selâmlıyorum. Bize asırların miras bıraktığı ve bütün Türklerin kalbinde yaşamakta ve daima yaşıyacak olan tarihî dostluk rabıtaları ziyaretinizi bizim için iki cihetten kıymetlendirmekte ve sizi aramızda görmekten mütevellit sevinç te iki misli artmaktadır.

Zira siz bugün burada bu eski ve fakat daima genç dostluğun elçisi bulunuyorsunuz. Dost milletin mufahham hükümdarının idaresi altında daima daha geniş ve büyük muvaffakıyetlerle tetevvüç eden bir istikbale doğru mesut bir kardeşçe alâka ile takip ettiğini söylemeğe ihtiyaç var mıdır?

Türkiye bu istihale ile muvazî olarak kültürel, iktısadî ve ticarî sahada iki memleket arasındaki faydalı ve verimli mübadelelerin daima daha ziyade inkişaf etmesini ve kuvvetlenmesini bilhassa arzu eylemektedir.

Sahillerimizi yalıyan müşterek deniz bu inkişafın tabiî yolu ve aynı zamanda işbirliğinin remzidir. Işte bu denizin avantajları bunlardır. Ve biz kendi siyasî umdemiz icabı olarak bu denizin kıyısında bulunan bütün memleketlerin bu faydalardan hisselendiğini görmek istiyoruz. Esasen coğrafî vakıaların iki memlekete verdiği vaziyet benzerliği memleketelerimize bu gayenin tahakkukunda her iki memleketin de müdrik bulunduğunu muvazî vazifeler tahmil eylemektedir.

Kadehimi majeste kral birinci Farukun şerefine ve dost misafirin refahına kaldırır ve sıhhatinize içerim.

Bu nutka Mısır hariciye nazırı Abdülfettah Yahya paşa aşağıdaki nutukla mukabele eylemiştir:

Mısır krallığının hariciye nazırı hakkında gösterilen hararetli kabulün bana verdiği şerefin değerini bütün ehemmiyetiyle hissetmekteyim. Tarihin geçmiş devirlerinde iki memleketin mukadderatını birbirine bağlamış olan büyük hatıralar dolayısiyle daha mütezayit bir kuvvetle tezahür eden bu dostluk hissiyatının şahsımdan ziyade Mısır hükümetine müteveccih olduğunu biliyorum. Bugün geçen sene Türkiye hariciye vekili tarafından Kahireye yapılan ziyareti iade ederken bir dostluk vazifesinden daha fazla bir şey, bir dostluk farizası ifa ediyorum. Ilk düşüncem harbın ferdasında üzerlerine aldıkları büyük vazifeye karşı ne kadar merbut iseler bu vazifenin o derecede de ehli bulunan bir avuç dostu ile Türkiyeyi kurtarmış ve enerjik bir irade ile Türk vatanperverliğine yeni yollar çizmiş olan Adama teveccüh edecektir. Kemal Atatürk tarihi bizzat kendi eserini ve milletinin kendisine karşı beslediği aşkın omuzları üzerine intikal eylemiştir. Bu hürmetkârane tazimatımda onun memleketinin selâmeti için tevessül edilen mücadelenin müthiş ânlarında sadık dostu olmuş ve Lozanda yeni Türkiyenin toprak statüsünü ve beynelmilel statüsünün muzaffer ane bir surette tesbit etmiş bulunan halefi Ismet Inönünün ismini aynı zamanda zikretmek isterim. Bilhassa Mısırlıların zamanın müşküllerine rağmen kendileri hakkında gösterdiği hararetli sempati nişanelerinden dolayı Reisicümhura karşı müheyyiç bir hatıra beslemeleri için sebepler mevcuttur. Müteaddit ve mudil meselelerin müzakeresi o zaman Mısıra müteallik askıdaki noktaların halline imkân vermişse de iki memleketin hususiyeti o zamandanberi bu noktaların hallini mümkün kılmıştır. Yirmi yıldan az bir zamanda yükselen bu güzel şehir milletin ve onun şeflerinin eğilmez iradesine bir delildir. Bu şehir Türk milletinin dehasına tabiî hamlesini vermek için hiç bir gayretin esirgenmemesi hakkındaki kuvvetli azmi ifade etmekte olduğu gibi bu tahavvül ve terakki eserlerinin nasıl yüksek bir kaynaktan ilham aldığını ve eserin nasıl mükemmel bir organizasyonla takip edildiğini ifade eylemektedir. Fakat daha ziyade takdir, hayranlık celbeden şey bu tahavvülün Türk köylüsünün ve küçük sanat erbabının toprağa veya tezgâha olan bağlılığını kaybetmeden vukubulmasıdır. Bu yeni hayatın fütuhatı olduğu gibi mahfuz kalan içtimaî vasıflara ilâve edilmiş bulunmaktadır.

Türk köylüsünün ve Türk küçük sanat erbabının köklü seciyesi mazinin gidişinden hiç bir zaman mesul olmamıştır. Onların daha büyük bir dinamizme daha rasyonel ve insicamlı bir devlet teşkilâtına uyanık ve enerjik bir başarıya bir ihtiyaçla vardı. Bunu en kısa zamanda ve icraatı esnasında şahsiyetini teyîde matuf hiç bir hakkından feragat etmeksizin yeni Türkiye yapmıştır.

Bu tahavvül intizam içinde ve milletin yüksek menfaatleri daima göz önünde tutulmak suretiyle cereyan etmiştir. Türkiye milliyetperver gayelerinden inhiraf etmemek için mesuliyetlerini pek ziyade müdrik bulunuyordu. Filhakika şanlı Türk ordusu ve genç Mısır ordusu her hangi bir askerî ihtirasa değil yalnız barışa hazırdırlar. Milletler arasındaki müzakerelerde akıl, idrâk ve kıyaset hâkim olduğu ve devletlerin nisbî hukukunun üstünde dünyanın huzur ve emniyetine olan mutlak hakkının mevcut olduğu unutulmadığı takdirde bütün ihtilâflara lüzumu veçhile bir tarzı hal bulunmasına imkân olmıyacağını zannediyoruz.

Ekselâns,

Gerek Mufaham metbuum hakkında ve gerek Mısır ve şahsım hakkında sarfettiğiniz nazikâne sözlerden dolayı size teşekkür ederim.

Memleketim ve şahsım hakkında gösterilen sempati nişanelerinin akdenizin öte kıyısında minnettarane bir akis bulacağından emin olunuz. Türkiye ile Mısır arasında bundan böyle Mısırın kültürel, iktısadî ve ticarî sahalarda takviye etmekle bahtiyar olacağı bir teşriki mesaî mevcuttur.

Kadehimi Reisicümhurun sıhhatine ve büyük Türk milletinin refah ve şan ve şerefine kaldırır sizin ve zarif bayan Saraçoğlunun sıhhatinize içerim.

HARICIYE VEKILIMIZIN MOSKOVA SEYAHATI

Paris 20 (Ö.R) — Türkiye hariciye vekili B. Saraçoğlunun bu aym son haftası içinde Moskovaya vukubulacağı söylenen ziyaretine Fransız siyasî mahfillerinde büyük ehemmiyet atfolunmaktadır. Burada mecvud kanaate göre Sovyet Rusya ve Ingilterenin aynı zamanda en geniş itimadını haiz olan Türkiye, Ingilterenin Sovyetlerle anlaşmasına müzaherette bulunabilecek mevkidedir.

İzmirin hayatî mevzuları

Fuarımıza rekabet değil takdir bekliyoruz

— BAŞTARAFI 1 İNCİ SAHİFEDE —
azimle yürütenlere karşı minnet ve şükran hisleri duymamak elden gelmiyor.

Bugün bir nüshasını gördüğüm İzmir Enternasyonal Fuarının resimli broşürü ve onu bana veren belediyeci arkadaşın gösterdiği hassasiyet bende öyle derin bir tesir hâsıl etti ki onu bu âciz kalemle ifadeden âcizim.

Cidden güzel basılmış, güzel hazırlanmış olan bu eser şimdiye kadar gördüğüm Avrupa Fuar reklâmlarının hepsinin fevkindedir. Bütün bunlar bu didinmeler, bu çalışmalar Türkiyenin biricik fuarı için yapılıyor. Bir fuar ki açılıp kapanması arasında geçen kısa müddet zarfında Izmire hayat, zevk, neşe veriyor. İzmirlilere kan, ve can veriyor. Şehirde bir hareket başlıyor, zengini, fakiri, orta hallisi hepsi eğleniyor, memlekete servet ve neşe akıyor..

Behçet Uz'la fuar mevzuu üzerinde görüşünüz, görürsünüz ki bu bahsi candan gelen bir heyecanla uzatır. Öyle tahmin ediyorum ki Behçet Fuara evlâd ve ayalinden daha düşkündür. Belki fuarla olduğu kadar evile meşgul değildir.

Yâr ve ağyara karşı göğsümüzü kabartan bu güzel esere İstanbulda bir rakip çıkarılmak istendiğini gazetelerde okudum. Bunu fiilen görmek değil sadece düşünce, bir arzu olduğunu söylemek bile İzmirlileri müteessir eder.

Uzun seneler aramızda yaşamış olan İstanbul valisinin İzmire böyle bir azizlik yapacağına ihtimal vermek hakikaten müşküldür.

Tabiî manzaraları, güzelliği itibarile İstanbul gibi dünyanın emsalsiz, ve rakipsiz bir şehrine turist getirmek, zaten eksik olmıyan zevk ve eğlence yerlerini teksir etmek hiç te zor değildir.

Müşkül olan yangın yerlerinde böyle bir bedia yaratmaktır. Bu kadar emekten, masraftan, didinmeden sonra onu hırpalamağa, ona rakip çıkarmağa çalışmak İzmirlilerin affedemiyeceği bir hareket olur.

Biz Lütfü Kırdar'dan fuarımıza rekabet değil, takdir ve himmet bekliyoruz.

N. ÖZEREN

Yarın:
Şehir Meclisi âzasından Sadi İplikçinin yazısı...

Cenup kutbu kat'î surette keşfedilecektir

Amerikalılar Cenup kutbunun henüz bilinmiyen kısımlarını keşfetmek istemektedir. Lincoln Ellsworthun seyahatinden sonra bu arzu daha şiddetlenmiş: Amerikalılar Cenup kutbunu tamamen keşfetmeğe kat'i surette karar vermişlerdir.

Şimdiye kadar bu gibi teşebbüsler bazı seyyahlar tarafından şahsen yapılmakta idi. Halbuki şimdi Vaşington hükümeti resmen bir heyet göndermeğe karar vermiştir.

Bu kerre yapılacak keşif seyahati yalnız ilmî mahiyette olmıyacaktır. Amerikalılar bu mıntakaların buzla kapalı olmalarına rağmen bir çok zengin mâdenleri muhtevi olduklarını ümit etmektedir. Esasen bütün milletler az çok Cenup kutbu ile alâkadar olmaktadır. Almanlar da keşif için bir heyet göndermişlerdir. Şimdi de Amerikalılar bu mıntakayı resmen tetkik ettirmektedir.

Bu münasebetle tertip edilmiş olan bir komisyon geçenlerde içtima ederek böyle bir heyeti seferiyenin masraflarını münakaşa etmişlerdir.

Bu içtimaın en mühim safhası meşhur kutup seyyahı Amiral Byrdin keşfi olmuştur.

Seyyah cenup kutbunun, Cenubî Amerikanın imtidadı olduğunu bildirerek bu kısımların büyük mikyasta petrol ve kömür ihtiva ettiğini tekrar etmiştir.

Amiral Byrd sözlerini şöyle bitirmiştir:

— O kadar çok kömür mâdeni keşfettik ki, bunlar işlenildiği takdirde Amerikanın bir asırlık ihtiyacını karşılıyabilir. Bu mâdenler Cenup kutbuna 300 mil mesafedeki bir dağ silsilesinin yamaçlarındadır. Bu vaziyet onların işlenmesini gayet kolaylaştırmaktadır. Bu mâdenlerin mevcudu da bu mıntakalardaki iklim farklarını tesbite kâfidir.

CENUP KUTBUNUN SIRRI

Amerika hükümetinin hazırladığı tetkik heyeti gerek, fert, gerekse teknik bakımından fevkalâde zengin olduğu için Cenup kutbunun sırrına erişmek gayesiyle yapılan teşebbüslerin en mühimini teşkil etmektedir.

Bu hareket kutupların keşfi tarihinde büyük bir hâdise olacaktır. Bir çok vapur ve tayyarelerden mürekkep olan heyet Teşrini evvelin ilk günü harekete geçecektir. Heyet asgarî altı ay kadar kutup mıntakasında kalacak, bu müddet zarfında ilk olarak Amiral Burg ve Ellsvorth tarafından keşfedilmiş olan yerlerin harita üzerine nakli meselesiyle meşgul olunacaktır. Çünkü Amerika bu toprakları artık kendi arazisi meyanında saymaktadır.

Bir çok kayalar ile dolu olan kutup mıntakasının sahası 14 milyon kilometre murabbaıdır. Bu geniş buz mıntakası esasen nazarî olarak bir çok devletlere ait tir. Ingiltere, Norveç, Fransa bu meyandadır. Ancak henüz 3 milyon küsur kilometre murabbar arazi boştur. Amerikada buraları keşfederek mülkiyetine geçirecektir.

Ankara Radyosu

DALGA UZUNLUĞU BUGÜN

1639 m. 183 Kcs./120 Ww
T. A. P. 31.70 m. 9465 Kcs./ 20 Ww.
T. A. Q. 19.74 m.15195 Kcs./ 20 Ww.

12,30 Program 12,35 Türk müziği - Pl. 13,00 Memleket saat ayarı, ajans ve meteoroloji haberleri 13,15,14 müzik (karışık program -Pl.) 19,00 program 19,05 müzik (melodiler - Pl.) 19,15 Türk müziği (fasıl heyeti) 20,00 memleket saat ayarı,ajans ve meteoroloji haberleri 20,-15 neşeli plâklar R. 20,20 Türk müziği (müşterek ve solo teganni) 1 — Rauf Yekta - Eviç peşrevi 2 — Rauf Yekta Eviç bestesi - Halkai zülfü siyahın 3 — Salâhaddin Pınar - Eviç şarkı Göz yaşlarınız 4 — Isak Varanın - Eviç şarkı - Kalbimde açılmış 5 — Bimen Şenin Segâh şarkı - Sun da içsin yar elinden aşığın 6 — Ahmet Rasimin - Segâh şarkı - Benim sen nemsin ey dilber 7 — Eviç halk türküsü - Şahane 8 — Eviç halk türküsü Elveda dost deli gönül 9 — Leminin hicazkâr şarkı - Penbelikle imtizaç etmiş tenin 10 — Osman Nihadın hicazkâr şarkı - Ellere uzaktan bak 21,00 konuşma 21,15 müzik (opera aryaları - Pl) 21,45 haftalık posta kutusu 22,00 müzik küçük orkestra - Şef: Necip Aşkın 23,00 son ajans haberleri, ziraat, esham, tahvilât, kambiyo - nukut borsası (fiat) 23,20 müzik (cazbant - Pl.) 23,55,24 Yarınki program.

OPERALAR VE OPERETLER

19,50 Droitvch: Don Giovanni (I mci perde.
20,05 Sofya: Faust.
21,05 Beromünister: Kral Davud.
21,35 Lille: Hırs ve iştiha ile.
21,35 Nis: Manonun portresi, köy papası.
21,55 Monrte Ceneri: Lucie di Lammermoor.
22,55 Droitvich: Don Giovanni.

BUYUK KONSERLER

16,05 Londra (Regional) Mozart ve sair bestekârların eserleri.
19,50 Berlin: Bizetnin eserleri.
21,20 Melnik: Beethoven ve Regerin eserleri.
21,50 Berlin: Senfonik konser (Couperin Bach, Beethoven).
21,50 Sottens: Mozart, Beethoven ve sair bestekârların eserleri.
21,50 Brüksel I: Muhtelif bestekârların eserleri.
24,30 Hamburg: Sibeliusun bir senfonisi.
1,05 Breslav: Haydn: Weber ve Schubertin eserleri.

ODA MUSIKILERI

17,05 Münih: Haydn ve Dvorakın eserleri.
23,25 Doyçlandzender: Mozartın eserleri.
23,35 Saarbrücken: Weber, Schumann ve Schubertin eserleri.

SOLISTLERIN KONSERLERI

19,05 Paris (P. T. T.) Brahmsın sonatları.
19,20 Melnik: Piyano ile Beethovenin eserleri.
22,05 Varşova: Şopenin eserleri.
23,45 Kolonya: Güzel değirmenci kızı (Schubert)
23,50 Hamburg: Beethovenin sonatları.

ADLER

Bisiklet ve motosikletleri

AVRUPA SERGILERINDE BUYUK MUVAFFAKIYET VE ALTIN MADALYA KAZANAN DUNYANIN EN ESKI BISIKLET FABRIKASININ SON MODEL MEŞHUR ADLER BISIKLET VE MOTOSIKLETLERI GELDI.

TÜRKIYE BAYILIĞI : Gazi Bulvarı Ziraat Bankası karşısı DUNLOP mağazası....

BORSA

ÜZÜM

227	Albayrak ti.	14	16
78	M. j. Taranto	14 25	14 25
26	A. Papağno	13	13
5	K. Taner	16	16
5	Öztürk L. Şir.	11	11
12	S. Paterson	13 25	13 25
353	Yekûn		
687045	½ Eski yekûn		
687398	½ Umumî yekûn		
No.	7		12
No.	8		12 50
No.	9		13 50
No.	10		14 75
No.	11		18

Motosiklet meraklılarına

Az müstamel Harley ve Endiyan marka mükemmel iki motosiklet satılıktır. Fırsattan istifade etmek istiyenler görmek üzere Elhamra arkasında AKDENİZ garajı sahibi bay MİTATA müracaatleri..

Zayi

Sıhhiye ve muaveneti içtimaiye vekâleti celilesinin eczane küşadı hakkında vermiş olduğu ruhsatnameyi beş sene evvel eczanenin yanmasiyle zayi ettiğimi ilân eylerim.

İkiçeşmelik caddesi No. 299 iki çeşmelik eczanesi sahibi H. Cemal Bilginoğlu

20-21-22-23-24 2153 (1266)

PARIS FAKULTESINDEN diplomalı
DIŞ TABIPLERI
Muzaffer Eroğul
VE
Kemal Çetindağ
Hastalarını her gün sabah saat 9 dan başlıyarak Beyler - Numan zade . 21 numarali muayenehanelerinde kabul ederler.. TELEFON: 3921

OPERATÖR DOKTOR
Ahmet Cemil Oral
Memleket hastanesi eski operatörü
Her gün öğleye kadar Fransız hastanesinde öğleden sonra Birinci Beyler sokağında..
No. 42 TELEFON 2310

Zeybek apartmanı
Fevzipaşa bulvarında yeni yapılan bu apartmanın daireleri kiraya verilecektir.
Görmek için kapıcısına, görüşmek için Zeybek Rakı fabrikası sahibi Salih Zeybeğe müracaat edilir.
TELEFON : 3677
1 — 10 (1215)

Doktor Operatör Sami Kulakçı
Kulak, Boğaz, burun hastalıkları mütahassısı
Muayenehane Birinci beyler No. 42
TELEFON : 2310
Evi : Göztepe Tramvay Cad. 992
TELEFON : 3668

Aklınızda kalması faydalı olan bir pazar

GÜNLÜK PAZAR — OSMAN BAKKALOĞLU — İZMİR

Bu yer Mimar Kemalettin caddesi Akseki Bankası civarında Kızılkaya apartmanı altındadır
Çeşitli iplikler, dokumalar, hususî yaptırılmış çarşaflar....
FIATLER ÇOK EHVENDIR..

IZMIR SULH HUKUK MAHKEMESINDEN:

Halime ve Mediha ve Kemalin şayian ve irsen mutasarrıf oldukları Izmirde ikinci aziziye mahallesinin Ahmet ağa ve 708 No. sokakta 8 sayılı ve iki oda bir mutbah ve 250 lira kıymeti muhammineli ve diğeri 6 No. lu bir oda ve bir mutbahı havi ve 150 lira kıymeti muhammeneli evlerin mahkemece verilen izalei şuyu kararına istinaden 21-7-939 cuma günü saat 15 de Izmir sulh hukuk mahkemesi salonunda satışları yapılacaktır. Bu artırmada tahmin olunan bedelin % yetmiş beşi nisbetinde bedel verildiği surette talibine ihaleleri yapılacak aksi takdirde satış 15 gün daha uzatılarak ikinci artırması 7-8-939 pazartesi günü saat 15 de dairemizde yapılacaktır.

Gayri menkuller üzerinde hak talebinde bulunanlar ellerindeki resmî vesaikleri ile birlikte 20 gün içinde dairemize müracaatları lâzımdır. Aksi halde haklarında tapu sicili sabit olmadıkça paylaşmadan hariç kalacaklardır.

Şartname 1-7-939 tarihinden itibaren herkesin görebilmesi için açıkta ve gayri menkulün evsafı da şartnamede yazılıdır. Müzayedeye iştirak etmek istiyenler kıymeti muhamminenin % yedi buçuğu nisbetinde pey akçası ve ya millî bir banka teminatı irae etmeleri lâzımdır. Gayri menkullerin vergi ve sair kanunî mükellefiyetleri satıcılara ve % iki buçuk dellâliye ve ferağ harçları alıcıya ait olup ihale bedeli defaten ve peşinen ödenecektir.

Ihaleyi müteakip müşteri ihale bedelini defaten ve peşinen ödemediği surette gayri menkul tekrar 15 gün müddetle artırmaya konulup bu artırmada en çok bedel verenin üzerine ihaleleri yapılacak arada tehakkuk edecek ihale farkı hiç bir hükme hacet kalmaksızın vecibesini ifa etmiyen müşteriden tahsil olunacaktır. Daha fazla malûmat almak istiyenler dairemizin 938-3040 sayılı dosyasına müracaatları lüzumu ilân olunur.

Kiralık
Mağza ve yazıhaneler
Gazi bulvarı ziraat bankası yanında 18 sayılı Demirelli Hanının üst katında mükemmel tamirat ve tadilât zil ve elektrik tertibatı yapılmıştır. Resmî ve hususî daire olmağa fevkalâde elverişlidir.
Taliplerin doktor Hulûsi caddesi 43 numarada diş doktoruna müracaatları.

VATANDAŞ, DIKKAT!
Senede yedi yüz milyon insanı hasta eden ve bunlardan sekiz milyonunu öldüren en müthiş âfet SITMADIR....
VATANDAŞ ! Hiç ehemmiyet vermediğimiz sivri sineklerin bu akla hayret verici cinayetlerinden korunmak ve kurtulmak için hepimizin bildiği bir tek deva vardır ki bu da (Kinin) dir.. Kinin sıtmanın emsalsiz ilâcıdır.
Beynelmilel tıp ve sıtma cemiyetleri de sıtmada yalnız kinini kabul etmiştir...
Bugünün tababeti kininin bu harikulâde kuvvetini arttırmak, halsizliği, kuvvetsizliği, kansızlığı önlemek ve sıtma parazitlerini derhal öldürmek için Arsenik, Çelik ve bir çok acı nebatat hülâsalarıyle birleştirerek BIOGENINE müstahzarını hazırlamıştır.
BiOGENiNE
Sıtmadan korunmak ve kurtulmak için en birinci devadır...
Kanı temizleyip çoğaltır.. Kırmızı kürrecikleri arttırır, adale ve sinirleri kuvvetlendirir, iştihayı açar, dermansızlığı giderir. Sıtma parazitlerini öldürür, sıtmanın bütün şekillerinde şifa temin eden bu yüksek tesirli ilâç
HER ECZANEDE BULUNUR..

İZMIR BELEDIYESINDEN:

1 — Karşıyaka su idaresine 150 adet komple (Kozmos Standard) tipinde su sayacı baş mühendislikteki şartnamesi veçhile açık eksiltme suretiyle satın alınacaktır. Muhammen bedeli 2100 lira olup ihalesi 23-6-939 Cuma günü saat 16 dadır. İştirak edecekler 157 lira 50 kuruş teminatı öğleden sonra kapalı bulunamasına binaen öğleden evvel iş bankasına yatırarak makbuzile encümene gelirler.

2 — Havagazı fabrikasında mevcut tahminen 8 ton miktarında muhtelif boyda demir potrel, köşe bend ve T. demirleri ve saç levhalar baş kâtiplikteki şartnamesi veçhile açık artırmaya konulmuştur. Muhammen bedeli beher kilosu 7 kuruş olup ihalesi 23-6-939 cuma günü saat 16 dadır. İştirak edecekler 42 liralık teminatı öğleden sonra kapalı bulunmasına binaen öğleden evvel iş bankasına yatırarak makbuzile encümene gelirler.

3 — Karşıyaka suyu abone tesisatı için 2000 kilo kurşun borusu baş mühendislikteki şartnamesi veçhile açık eksiltmeye konulmuştur. Muhammen bedeli 700 lira olup ihalesi 23-6-939 cuma günü saat 16 dadır. İştirak edecekler 53 liralık teminatı, öğleden sonra kapalı bulunmasına binaen öğleden evvel iş bankasına yatırarak makbuzile encümene gelirler.

4 — 63 ncü adanın 405,50 metre murabbaındaki 30 sayılı arsasının satışı baş kâtiplikteki şartnamesi veçhile açık artırmaya konulmuştur. Muhammen bedeli 1216 lira 50 kuruş olup ihalesi 23-6-939 cuma günü saat 16 dadır. İştirak edecekler 92 liralık teminatı, öğleden kapalı bulunmasına binaen öğleden evvel iş bankasına yatırarak makbuzile encümene gelirler.

5 —47 nci adanın 284.50 metre murabbaındaki 7 sayılı arsasının satışı baş kâtiplikteki şartnamesi veçhile açık artırmaya konulmuştur. Muhammen bedeli 2845 lira olup ihalesi 23-6-939 cuma günü saat 16 dadır. İştirak edecekler 214 liralık teminatı, öğleden sonra kapalı bulunmasına binaen öğleden evvel iş bankasına yatırarak makbuzile encümene gelirler.

8-12-16-21 1960 (1156)

1 — Parklara konulmak üzere 500 adet kanepe yaptırılması işi başmühendislikteki keşif ve şartnamesi veçhile açık eksiltmeye konulmuştur. Muhammen bedeli 5000 lira olup ihalesi 26/6/939 Pazartesi günü saat 16 dadır. Iştirak edecekler 375 liralık teminatını öğleden sonra kapalı bulunmasına binaen öğleden evvel iş bankasına yatırarak makbuzu ile encümene gelirler.

2 — Karşıyaka 1700 sayılı cadde üzerindeki benzin satış barakasının 18/6/939 tarihinden itibaren bir sene müddetle kiraya verilmesi başkâtiplikteki şartnamesi veçhile açık arttırmaya konulmuştur. Muhammen bedeli 260 lira olup ihalesi 28/6/939 çarşamba günü saat 16 dadır. Iştirak edecekler 20 liralık teminatını öğleden sonra kapalı bulunmasına binaen öğleden evvel iş bankasına yatırarak makbuziyle encümene gelirler.

3 — 899 sayılı sokakda 71 sayılı dükkânın yıkılarak enkazının satışı başkâtiplikteki şartnamesi veçhile açık arttırmıya konulmuştur. Muhammen bedeli 40 lira olup ihalesi 26/6/939 pazartesi günü saat 16 dadir. Iştirak edecekler 3 liralık teminatı öğleden sonra kapalı bulunmasına binaen öğleden evvel iş bankasına yatırarak makbuzile encümene gelirler.

4 — Garajsantral tamir atelyesinin elektrik tesisatı, makine ve elektrik mühendisliğindeki fennî ve malî şartnamesi veçhile açık eksiltmeye konulmuştur. Muhammen bedeli 310 lira olup ihalesi 26/6/939 pazartesi günü saat 16 dadır. Iştirak edecekler öğleden sonra kapalı olmasına binaen 24 liralık teminatını öğleden evvel iş bankasına yatırarak makbuzile encümene gelirler.

5 — Belediyeye ait Alsancakta 1492 ci sokakta 9 sayılı barakanın bir sene müddetle kiraya verilmesi başkâtiplikteki şartnamesi veçhile açık arttırmaya konulmuştur. muhammen bedeli 31 lira olup ihalesi 28/6/939 çarşamba bünü saat 16 dadır. Iştirak edecekler 2 lira 50 kuruşluk teminatını öğleden sonra kapalı olmasına binaen öğleden evvel iş bankasına yatırarak makbuzile encümene gelirler.

6 — Satın alınacak imdat otomobili başkâtiplikteki fennî ve malî şartnamesi veçhile açık eksiltmeye konulmuştur. Muhammen bedeli 2500 lira olup ihalesi 26/6/939 günü saat 16 dadır. Iştirak edecekler 188 liralık teminatını öğleden sonra kapalı bulunmasına binaen öğleden evvel iş bankasına yatırarak makbuziyle encümene gelirler.

7 — Satın alınacak cenaze otomobili başkâtiplikteki fennî ve malî şartnamesi veçhile açık eksiltmeye konulmuştur. Muhammen bedeli 2500 lira olup ihalesi 26/6/939 pazartesi günü saat 16 dadır. Iştirak edecekler 188 liralık teminatını öğleden sonra kapalı bulunmasına binaen öğleden evvel iş bankasına yatırarak makbuziyle encümene gelirler.

8 — 913 sayılı sokakta 44 sayılı belediyeye ait küçük kuzu oğlu hanının yıkılarak enkazının satılması başkâtiplikteki şartnamesi veçhile açık arttırmıya konulmuştur. Muhammen bedeli 3600 lira olup ihalesi 26/6/939 pazartesi günü saat 16 dadır. Iştirak edecekler 270 liralık teminatını öğleden sonra kapalı bulunmasına binaen öğleden evvel iş bankasına yatırarak makbuziyle encümene gelirler.

9 — Mezbaha için satın alınacak iki kamyon başkâtiplikteki şartnamesi veçhile açık eksiltmeye konulmuştur. Muhammen bedeli 4800 lira olup ihalesi 26/6/939 pazartesi günü saat 16 dadır. Iştirak edecekler 360 liralık teminatını öğleden sonra kapalı bulunmasına binaen öğleden evvel iş bankasına yatırarak makbuziyle encümene gelirler.

10 — Mezbaha motörlerine senelik 5000 kilo dizel yağı satın alınması başkâtiplikteki şartnamesi veçhile eksiltmeye konulmuştur. Muhammen bedeli 650 lira olup ihalesi 28/6/939 çarşamba günü saat 16 dadır. Iştirak edecekler 49 liralık teminatını öğleden sonra kapalı bulunmasına binaen öğleden evvel iş bankasına yatırarak makbuziyle encümene gelirler.

11 — 57 ci adanın 593,50 metre murabbaındaki 17 sayılı arsasının satışı başkâtiplikteki şartnamesi veçhile kapalı zarflı artırmaya konulmuştur. Muhammen bedeli 5935 lira olup ihalesi 26/6/939 pazartesi günü saat 17 dedir. 2490 sayılı kanunun tarifatı dahilinde hazırlanmış teklif mektupları ihale günü azamî saat 16 ya kadar encümende riyasete verilir. Muvakkat teminatı 446 liradır. 11, 16, 21, 23, 2016 (1185)

1 — İtfaiye müstahdemleri ile sıhhıye ve iş otomobili şoförlerine nümunesi veçhile 58 takım elbise satın alınması başkâtiplikteki şartnamesi veçhile açık eksiltmeye konulmuştur. Muhammen bedeli 1015 lira olup ihalesi 3/7/939 pazartesi günü saat 16 dadır. İştirak edecekler 77 liralık teminatını, öğleden sonra kapalı bulunmasına binaen öğleden evvel iş bankasına yatırarak makbuzu ile encümene gelirler.

2 — İtfaiye müstahdemleri ile sıhhıye ve iş otomobili şoförlerine nümunesi veçhile 58 şapka satın alınması başkâtiplikteki şartnamesi veçhile açık eksiltmeye konulmuştur. Muhammen bedeli 145 lira olup ihalesi 3/7/939 pazartesi günü saat 16 dadır. İştirak edecekler 11 liralık teminatını, öğleden sonra kapalı bulunmasına binaen öğleden evvel iş bankasına yatırarak makbuziyle encümene gelirler.

3 — Bayındırlık sahasında Gazi bulvarı ile Fevzi paşa bulvarı arasında, 1364 sayılı sokaktaki molozların kaldırılması, başkâtiplikteki keşif ve şartnamesi veçhile açık eksiltmeye konulmuştur. Muhammen bedeli 1000 lira olup ihlesi 3/7/939 pazartesi günü saat 16 dadır. İştirak edecekler 75 liralık teminatını, öğleden sonra kapalı bulunmasına binaen öğleden evvel iş bankasına yatırarak makbuziyle encümene gelirler.

4 — Kâzım Özalp bulvarı 26 Ağustos kapısından itibaren 247 metre boyundaki kısmının belediyeden verilecek kesme taşlarla yeniden döşettirilmesi ve iki taraf yaya yollarının imlâ ve tesviyesi, başkâtiplikteki keşif ve şartnamesi veçhile açık eksiltmeye konulmuştur. Muhammen bedeli 2200 lira olup ihalesi 3/7/939 pazartesi günü saat 16 dadır. İştirak edecekler 165 liralık teminatını, öğleden sonra kapalı bulunmasına binaen öğleden evvel iş bankasına yatırarak makbuziyle encümene gelirler.

5 — 63 cü adanın 3262 metre murabbaındaki 43 ilâ 51 sayılı arsalarının satışı başkâtiplikteki şartnamesi veçhile kapalı zarflı arttırmaya konulmuştur. Muhammen bedeli 14679 lira olup ihalesi 3/7/939 pazartesi günü saat 17 dedir. 2490 sayılı kanunun tarifatı dahilinde hazırlanmış teklif mektupları ihale günü âzamî saat 16 ya kadar encümende riyasete verilir. Muvakkak teminatı 1101 lira olup öğleden sonra kapalı bulunmasına binaen öğleden evvel iş bankasına yatırılır.

18, 21, 26, 30, 2117 (1253)

1 — Şehitler âbidesi parkında ihdas edilecek çocuk bahçesi oyuncakları yaptırılması, baş mühendislikteki şartnamesi veçhile eksiltmeye konulmuştur. Muhammen bedeli 211 lira 2 kuruş olup ihalesi 7-7-939 cuma günü saat 16 dadır. Iştirak edecekler 16 liralık teminatını, öğleden sonra kapalı bulunmasina binaen öğleden evvel iş bankasına yatırarak makbuzu ile encümene gelirler.

2 — Garajsantralin inşa edilen kısmına su tesisatı yapılması, baş mühendislikteki şartnamesi veçhile açık eksiltmeye konulmuştur. Muhammen bedeli 321 lira 65 kuruş olup ihalesi 7-7-939 cuma günü saat 16 dadır. Iştirak edecekler 25 liralık teminatı öğleden sonra kapalı bulunmasına binaen öğleden evvel iş bankasina yatırarak makbuzu ile encümene gelirler.

3 — 14,600 adet muhtelif vatda elektrik lâmbasi satın alınması, makine mühendisliğindeki şartnamesi veçhile açık eksiltmeye konulmuştur. Muhammen bedeli 4941 lira olup ihalesi 7-7-939 cuma günü saat 16 dadır. Iştirak edecekler 371 liralık teminatini öğleden sonra kapalı bulunmasına binaen öğleden evvel iş bankasına yatırarak makbuzile encümene gelirler.

4 — Kadastro 364 adanın 15 parsel sayılı dükkân arsasından bakiye 71,50 metre murabbaındaki yol fazlasının satışı baş kâtiplikteki şartnamesi veçhile açık artırmaya konulmuştur. Muhammen bedeli 3575 lira olup ihalesi 7-7-939 cuma günü saat 16 dadır. Iştirak edecekler 269 liralık teminatını öğleden sonra kapalı bulunmasına binaen öğleden evvel iş bankasına yatırarak makbuzile encümene gelirler.

21-26-30-5 2163 (1279)

Istanbul sıhhî müesseseler artırma ve eksiltme komisyonundan:

Cinsi	Miktarı Azı	Miktarı Çoğu		Tahmini Fiati L. K.	Sa.	Teminat Lira	K.	Şartname bedeli Ku.	Şekli	Eksiltmenin tarihi
Ekmek	800000	970000	Kilo	9	50	7402	81	494	Kapalı	23. 6. 939 Cuma Saat 14,30
Fırancola	30000	45200		14	50					
Karaman eti	97500	119000		50						
Dalgıç eti	61000	89000		53		10759	81	717	Kapalı	23. 6. 939 Cuma Saat 15
Kuzu eti	23800	32400		38	50					
Sığır eti	53000	64000		38						
Kok kömürü	2965	3460	Ton	18	50	7852	32	523	Kapalı	28. 6. 939 Çarşamba Saat 14,30
Kıriple kömürü	1960	2625	Ton	15	50					
Kesilmiş odun	265	355	Çeki	3	20					
Kesilmemiş odun	3700	4850	Çeki	2	70	1244	33	—	Kapalı	28. 6. 939 Çarşamba Saat 15
Mangal kömürü	48500	59000	Kilo	4						
Sade yağı	29900	39900	Kilo	98		2932	65	196	Kapalı	30. 6. 939 Cuma Saat 14,30
Tereyağı	5550	7700	Kilo	1	15	664	14	—	Kapalı	30. 6. 939 Cuma Saat 14,45
Vejetalin	5000	8000	Kilo	58		384		—	Açık	30. 6. 939 Cuma Saat 15
Pırasa	21000	26100	Kilo	5						
Lahana	11500	15000	«	6						
Bakla	8900	12300	«	7						
Ispanak	31500	42200	«	7						
Barbunya	7800	10000	«	13	50					
Ayşe kadın	36200	45800	«	13						
Çalı fasulya	3700	5000	«	11		2447	40	163	Kapalı	5. 7. 939 Çarşamba Saat 14,30
Bamya	2350	4000	«	20						
Sırık domatesi	2800	3950	«	8						
Yer domates	19800	27000	«	7	50					
Sakız kabağı	20800	28000	«	8						
Patlıcan	64500	81700	«	15						
Semizotu	3500	5300	«	4						
Enginar	5000	13000	Adet	7						
Süt	153000	192000	Kilo	11						
Kese yoğurdu	11500	17000	Adet	5		1883	63	126	Kapalı	5. 7. 939 Çarşamba Saat 15
Kilo yoğurdu	13800	18500	Kilo	17						
Çekirdekli kuru kayısı	2450	3450	Kilo	55						
Kuru fasulya	12800	15700	«	18						
Kuru fasulya «Akliye has»	25000	30000	«	15						
Nohut	25250	31900	«	16						
Pirinç	54200	69500	«	27						
Pirinç «Akliye hastanesinin»	45000	55000	«	23		5568	72	372	Kapalı	7. 7. 939 Cuma Saat 14,30
Yeşil mercimek	1800	2500	«	14						
Kırmızı mercimek	16000	21350	«	12						
Kuru üzüm	11350	14800	«	20						
Barbunya	16900	23000	«	11						
Kuru sovan	36500	50000	«	9						
Patates birinci mal	48000	61000	«	8						
Patates Akliye için	40000	55000	«	7						
Bulgur	45000	55000	«	12	50					
Zeytinyağı	18500	25200	Kilo	55						
Zeytin	5000	7200	«	27						
Zeytin Akliye için	5000	7500	«	22		2447	28	162	Kapalı	7. 7. 939 Cuma Saat 15
Sabun	25100	32800	«	35						
Yeşil sabun	11350	17600	«	21						
Mutbah yumurtası	355000	440000		1	50	1350		—	Kapalı	12. 7. 939 Çarşamba Saat 14,30
Günlük yumurta	190000	285000		4						
Beyaz peynir	9750	13100		45		699	39	—	Kapalı	
Kaşar peyniri	3600	4900		70						12. 7. 939 Çarşamba Saat 15
Makarna irmikli	5500	7500		25						
Makarna unlu	25000	30000		20						
Şehriye irmikli	1200	1650		25		1376	14	—	Kapalı	14. 7. 939 Cuma Saat 14,30
Şehriye unlu	15000	20000		20						
Pirinç unu	3450	4350		25						
Un	22900	29600		16						
Kuskus irmikli	700	950		25						
Toz şeker	69900	88000		27		1962		131	Kapalı	14. 7. 939 Cuma Saat 15
Kesme şeker	5000	8000		30						
Benzin	20000	25500	Litre	18		440	25	—	Kapalı	19. 7. 939 Çarşamba Saat 15
Gaz	5500	8000	Kilo	16						
Arpa	28500	36500	Kilo	6						
Saman	7000	9500	«	3		248	25	—	Açık	19. 7. 939 Çarşamba Saat 14,30
Kuru ot	2500	4000	«	4						
Kepek	10000	13500	«	5						
İyi su	3000	4500	Damacana	65		219	38	—	Açık	19. 7. 939 Çarşamba Saat 14,45

Sıhhî müesseselerin 1939 malî yılı ihtiyaçları olbaptaki şartname ve numuneleri veçhile eksiltmeye konmuştur.

1 — Eksiltme Cağaloğlunda Sıhhat ve İçtimaî Muavenet müdürlüğü binasında toplanan komisyonda yapılacaktır.

2 — Eksiltmenin şekli, gün ve saatleri, muhammen fiyat, muvakkat garanti miktarları karşılarında gösterilmiştir.

3 — Kapalı zarfla yapılacak eksiltmeler için ihale saatinden bir saat evvel istekliler teklifi havi ve ağzı mühürlü zarflarını No. lu makbuz mukabilinde komisyona vermeleri lâzımdır. Mektuplarda teklif olunan fiyatların hem yazı ve hem de rakamla yazılması kanunî mecburiyettir.

4 — Şartnamelerin paralı olanları hizalarında gösterilen bedel mukabilinde ve diğerlerini parasız olarak komisyondan alınabilir. Ve nümuneler her zaman görülebilir.

5 — İstekliler umum müesseselerin bütün ihtiyaçları için veya bir müessesenin bir şartname dahilinde bulunan bütün ihtiyacı için teklifte bulunabilir.

6 — İstekliler 1939 yılına ait ticaret odası vesikasile 2490 sayılı kanunda yazılı vesikalar ve muvakkat garanti makbuz veya bank mektuplarını kapalı zarfların içerisine koymaları lâzımdır.

7 12 17 21 1921 (1135)

T. Bovven Rees ve şürekası

CUNARD LİNE

Liverpool ve Glasgov hattı

BOTHNİA vapuru Haziran nihayetinde gelip Liverpool ve Glasgovdan mal çıkaracaktır.

Gerek vapurların muvasalât tarihleri, isimleri ve navlunları hakkında acenta bir teahhüt altına giremez. Daha fazla tafsilât almak için T. Boven Rees ve Şr. nın 2353 telefon numarasına müracaat edilmesi rica olunur.

Messageries Maritimes

KUMPANYASI

THEOPHİLE GAUTİER vapuru 1 temmuz tarihinde gelerek ayni gün İstanbul, Pire, Napoli ve Marsilyaya hareket edecektir.

Her türlü izahat ve malûmat için Birinci kordonda 156 numarada LAURENT REBOUL ve ŞERİKİ vapur acentasına müracaat edilmesi rica olunur.

TELEFON : 2 3 7 5

Umdal

UMUMİ DENİZ ACENTALIĞI LTD.

HELLENİC LİNES LTD.

HELLAS vapuru 19/21 haziran arasında beklenilmekte olup Rotterdam, Hamburg ve Anversa limanları için yük alacaktır.

BELGİON vapuru ayın nihayetinde beklenilmekte olup Rotterdam, Hamburg ve Anversa limanları için yük alacaktır.

BALKANLAR ARASI HATTI

ZETSKA PLOVİDBA A. D. KOTOR «LOVCEN»

vapuru 17 haziran 939 cumartesi günü Köstenceden gelip 18 haziran 1939 pazar günü saat 12 de:

Pire - Arnavutluk limanları - Kotor-Dubrovnik - Split Venedik ve Triesteye hareket edecektir.

ANGLO EGYPTİAN MAİL LİNE

PİRE MARSİLYA ve PİRE BEYRUT HAYFA - İSKENDERİYEYE hat «CAİRO CİTY» LÜKS VAPURU ile

Marsilya için hareket tarihleri	Beyrut-Hayfa-İskenderiye için hareket tarihleri
30/6/939	24/6/939
14/7/939	8/7/939
28/7/939	22/7/939

GOULANDRİS BROTHERS LTD

PİRE

«NEA HELLAS»

Lüks transatlantik vapuru ile Pire - Nev - York hattı Pire - Nev - York seyahat müddeti 12 gün, Nev - York fuarı için hususî fiatler Pireden hareket tarihleri:

1 TEMMUZ 12 AĞUSTOS, 23 EYLÜL

Gerek vapurların muvasalât tarihleri, gerek vapur isimleri ve navlunları hakkında acenta bir teahhüt altına giremez. Daha fazla tafsilât almak için Birinci Kordonda 152 numarada «UMDAL» umumî deniz Acentalığı Ltd. müracaat edilmesi rica olunur.

Telefon : 4072 Müdüriyet
Telefon : 3171 Acenta

Olivier ve Şürekâsı

BİRİNCİ KORDON REES BİNASI TEL. 2443

LONDRA HATTI :

«POLO» vapuru 3 Haziranda Londra ve Anversten gelip yük çıkaracak ve aynı zamanda Londra ve Hull için yük alacaktır.

LİVERPOOL HATTI

«MARDİNİAN» vapuru 10 Haziranda Liverpoldan gelip yük çıkaracak ve aynı zamanda Liverpol için yük alacaktır.

«OPORTO» vapurunun yükleri İstanbulda aktarma edilerek Denizbank «DUMLUPINAR» vapuru ile gelmiştir.

Deutsche Levante Linie

G. M. B. H. HAMBURG

DELOS vapuru 21 haziranda bekleniyor. 24 hazirana kadar Anvers, Rotterdam, Bremen ve Hamburg için yük alacaktır.

ANKARA vapuru 6 temmuzda bekleniyor. 8 temmuza kadar Anvers, Rotterdam, Bremen ve Hamburg için yük alacaktır.

TAHLİYE :

ARKADİA vapuru halen limandadır. Bremenden mal çıkarmaktadır. Burgas, Varna ve Köstence için yük alacaktır.

DEN NORSKE MİDDELHAVSLİNJE, OSLO

BOSPHORUS vapuru 23 hazirana doğru bekleniyor. Le Havre ve Norveç için yük alacaktır.

AMERİCAN EXPORT LİNES, İNC

EXCELLO vapuru 6 temmuza doğru beklenivor. Nevyork için yük alacaktır.

D. T. R. T.

SZEGED motörü 12 temmuza doğru bekleniyor. Tuna limanları için yük alacaktır.

SZEGED motörü 26 hazirana doğru bekleniyor.. Beyrut, İskenderiye ve Portsait için yük alacaktır.

DUNA motörü 8 temmuza doğru bekleniyor. Beyrut, İskenderiye ve Portsait için yük alacaktır.

SERVİCE MARİTİME ROUMAİN

BUCAREŞTİ vapuru 27 hazirana doğru bekleniyor. Köstence Kalas ve Tuna limanları için yük alacaktır.

DUROSTOR vapuru 7 temmuzda bekleniyor. Köstence Kalas ve Tuna limanları için yük alacaktır.

Vapurların hareket tarihleriyle navlunlardaki değişikliklerden acenta mesuliyet kabul etmez.

Daha fazla tafsilât için ATATÜRK caddesi 148 No.da V. F. Henry Van Der Zee ve Şsı. Vapur acentalığına müracaat edilmesi rica olunur.

TELEFON : 2007/2008

Fratelli Sperco Vapur Acentası

ADRİATİCA S. A. Dİ NAVİGATİONE

ZARA motörü 21/6 da gelerek ayni gün Pire Korfu, Saranda Trieste ve Venediğe hareket eder.

LERO motörü 22/6 tarihinde gelir, ayni gün Patmos, Leros, Rodosa hareket eder.

ALBANO ihtiyarî 25/6 da gelerek ayni gün Midilli, Selânik, Dedeağaç, İstanbul, Burgas, Varna ve Köstenceye hareket eder.

BARLETTA motörü 28/6 da gelerek ayni gün Pire, Korfu, Saranda, Brindisi Valona, Draç, Gravuza, Spalato, Zara, Fiume, Trieste ve Venediğe hareket eder.

ROYALE NEERLANDAİSE KUMPANYASI

TRİTON vapuru 14/6 da gelerek 17/6 da Amsterdam ve Hamburga yük alarak hareket edecektir .

JUNO vapuru 18/6 tarihinde gelerek yükünü tahliyeden sonra İstanbul Burgas Varna ve Köstenceye hareket edecektir.

SVENSKA ORİENT LİNİEN

BARDALAND motörü 20/6 tarihinde beklenmekte olup Rotterdam, Hamburg ve Skandinavya limanları için yük alarak hareket edecektir.

GOTLAND motörü 28/6 da bekleniyor. Rotterdam Hamburg Skandinavya için yük alarak hareket edecektir.

SERVİCE MARİTİME . Roumain Kumpanyası

SUCEAVA vapuru 6 temmuz 939 tarihinde gelerek Malta, Cenova, Marsilya, limanları için yük ve yolcu alarak hareket eder.

İlândaki hareket tarihleriyle navlunlardaki değişikliklerden dolayı acenta mesuliyet kabul etmez. Daha fazla tafsilât için ikinci Kordonda **FRATELLİ SPERCO** vapur acentasına müracaat edilmesi rica olunur.

TELEFON : 2004 - 2005

T. C. Ziraat Bankası

Kuruluş tarihi : 1888

Sermayesi : 100.000.000 Türk lirası..

Şube ve ajan adedi : 262

Zirai ve ticarî her nevi Banka muameleleri

PARA BİRİKTİRENLERE 28.800 LİRA İKRAMİYE VERECEK

Ziraat bankasında kumbaralı ve ihbarsız tasarruf hesaplarında en az (50) lirası bulunanlara senede 4 defa çekilecek kur'a ile aşağıdaki plâna göre ikramiye dağıtılacaktır :

4 Adet	1.000 Liralık	4.000 Lira
4 »	500 »	2.000 »
4 »	250 »	1.000 »
40 »	100 »	4.000 »
100 »	50 »	5.000 »
120 »	40 »	4.800 »
160 »	20 »	3.200 »

DİKKAT : Hesaplarındaki paralar bir sene içinde 50 liradan aşağı düşmiyenlere ikramiye çıktığı takdirde yüzde 20 fazlasiyle verilecektir.

Kur'alar senede 4 defa, 1 Eylûl, 1 Birinci kânun, 1 Mart ve 1 Haziran tarihlerinde çekilecektir.

Dr. Ali Rıza Ünlen

Doğum ve Cerrahî Kadın hastalıkları Operatörü

Her gün hastalarını saat üçten sonra Atatürk caddesi «Eski Birinci kordon» 222 numaralı muayenehanesinde kabul eder.

TELEFON : 2987

DOKTOR Celâl Yarkın

İZMİR MEMLEKET HASTANESİ DAHİLİYE MÜTAHASSISI

Muayenehane : İkinci Beyler sokak No. 25 TELEFON : 3956

Taze Temiz Ucuz Ilâç

Her Türlü Tuvalet Çeşitleri

Hamdi Nüzhet Çançar

Sıhhat Eczanesi

BAŞTURAK Büyük Salepçioğlu hanı karşısında..

Fennî gözlük için

Kemal Kâmil Aktaş

Hilâl eczanesi

Bütün Gözlük ve Teferrüatı

Barometrolar, Iğrometro, Altimetro, Pedometro, Sferometro ile bütün ilmî ölçüler, Optik herşey

Ege bölgesinin en büyük gözlükçülük

DEPOSU

Haydarpaşa Lisesi satın alma kuru mundan:

Haydarpaşa lisesi pansiyonu için satın alınmak üzere âzamî 1800 ton tüvenan mâden kömürü 14. 6. 39 tarihinden itibaren on beş gün müddetle ve kapalı zarf usulile eksiltmeye konulmuştur.

Eksiltme 29. 6. 939 perşembe günü saat 15 de Beyoğlu İstiklâl caddesi Karlman karşısında liseler alım satım komisyonu binası içinde toplanacak olan komisyonda yapılacaktır.

Tahmin bedeli beher ton 11 lira 50 kuruş hesabile mecmuu 20700 ve ilk teminat 1553 liradır.

İstekliler şartnameyi her gün mesaî saatleri içinde mektepte görebilirler Eksiltmeye girmek istiyenlerin carî sene ticaret odası vesikası ilk teminat makbuz veya banka mektuplarile birlikte teklif mektuplarını eksiltme saatinden en son bir saat evveline kadar makbuz mukabilinde komisyon başkanlığına vermeleri.

Zarfların kanunî şekilde kapatılmış olması ve posta ile gönderilecek teklif mektuplarının zamanında gelmiş olmaları lâzımdır.

18, 21, 24, 27 — 2086 (1247)

İzmir ceza evinin ekmek ilanı

1 — İzmir ceza evinin 27 Haziran 939 gününden Mayıs 940 sonuna kadar (338) günlük ekmek ihtiyacı olan beheri (960) gram itibarile şartnamede yazılı şartlar dahilinde 2 inci nevi olarak (20) gün müddetle ve kapalı zarf usulile münakasaya çıkarılmıştır.

2 — İhale 27 Haziran 939 gününe rastlıyan salı günü saat 15 de İzmirde ceza evi müdürlüğü odasında toplanan komisyonunda yapılacaktır.

3 — İstekliler (14000) lira muhammen bedelin yüzde yedi buçuk hesabiyle (1050) lira muvakkat teminat verecektir.

Tahmin edilen (338) günlük ekmek miktarı (175000) kilodur.

4 — Teklif mektupları 27 Haziran 939 salı günü saat 14 e kadar sıra No. lu makbuz mukabilinde ikinci maddede yazılı yerde toplanan komisyon reisine vereceklerdir.

5 — Şartnameyi görmek ve fazla izahat almak istiyenler mesaî saatlerinde Bahri baba civarındaki ceza evi müdürlüğüne müracaatları ilân olunur.

9, 14, 17, 21 — 1968 (1164)

Siz de bu kremden şaşmayınız

KANZUK

BALSAMIN KREMLERI

Sıhhat bakanlığının resmî ruhsatını hâiz bir fen ve bilgi mahsulüdür.

Bütün cihanda elli senedir daima üstün ve eşsiz kalmıştır.

Krem Balsamin

Uzun bir tecrübe mahsulü olarak vücuda getirilmiş yegâne sıhhî kremlerdir.

Krem Balsamin

Şöhretini söz ve şarlatanlıkla değil, sıhhî evsafını Londra, Paris, Berlin, Nevyork güzellik enstitülerinden yüzlerce krem arasında birincilik mükâfatını kazanmış olmakla ispat etmiştir.

Krem Balsamin

Gündüz için yağsız, gece için yağlı ve halis acı badem ile yapılmış gündüz ve gece şekilleri vardır.

KREM BALSAMİN; öteden beri tanınmış hususî vazo ve tüp şeklinde satılır.

İNGİLİZ KANZUK ECZANESİ. — BEYOĞLU - İSTANBUL

SALONDA AT YARIŞLARI

Bir aile eğlencesidir

Manisa, Aydın, Balıkesir, Denizli, Muğla, Antalya, Afyonkarahisar, Konya vilâyetleri ve kazaları için acentalar aranmaktadır.

İZMİRDE HER TÜTÜNCÜDEN ARAYINIZ.. FİATİ (100) PARADIR.... UMUM DEPOSU VE MÜRACAAT YERİ : İZMİR İKİNCİ MIHÇILAR No. 8 - 10 MÜSKİRAT SER BAYİİ HÜSEYİN BAHRİ VE ŞEKİP TİCARETHANESİ...

İzmir İskân müdürlüğünden:

Urla kazası merkezinde keresteleri iskân idaresince verilmek ve sair malzeme ve işçiliği müteahhide ait olmak üzere 100 adet kârgir göçmen evinin inşası kapalı zarf usulile münakasaya konulmuştur.

1 — Beher evin muhammen keşif bedeli 476 lira 30 kuruş olmak üzere ceman 47630 liradır.

2 — Ihalesi 3 Temmuz 939 pazartesi günü saat 11 de İzmir iskân müdürlüğünde müteşekkil komisyon huzurunda icra edilecektir.

3 — Keşif bedeli mecmuunun % 7,5 den tutarı olan 3572 lira 25 kuruş muvakkat teminat parasının mal sandığına yatırıldığına dair makbuzun veya banka teminat mektubu ile 2490 sayılı kanuna göre muktezi evrak ve vesaikin ihaleden bir saat evvel komisyon reisliğine makbuz mukabilinde tevdi edilmesi lâzımdır.

4 — Işbu inşaata ait şartname ve sair evrak her gün İzmir Ankara ve İstanbul iskân müdürlüklerinde görülebilir.

11, 16, 21, 26 — 2001 (1187)

Antikite severler sosyetesi Başkanlığından:

Sosyetemizin yıllık umumî toplantısı Haziranın 24 üncü cumartesi günü saat 15 de İzmir Halkevi salonunda yapılacaktır. Üyelerimizin teşrifleri rica olunur.

RUZNAME

1 — Heyeti idare raporu
2 — Malî rapor
3 — İntihap ve dilekler.

1259 (1276)

Izmir Veteriner müdürlüğünden:

Torbalının Şehitler ve Arapçı köylerindeki çayırlıklarda bulunan otlar son yağan yağmurlar dolayısile çürümüştür.

22. 6. 39 tarihinde balya yapma ve nakletme ihalesinden vaz geçildiği ilân olunur.

2164 (1277)

Tiyençin işi mevziî kalacak mı?

Italyan gazetelerine göre demokrasilerin hekemonyası bitmiş, yeni realiteler kuvvet müvazenesini değiştirmiştir !...

Tiençinde son vaziyet

Dikenli tel şebekesi Japon askeri otoritelerince elektriklenmiştir

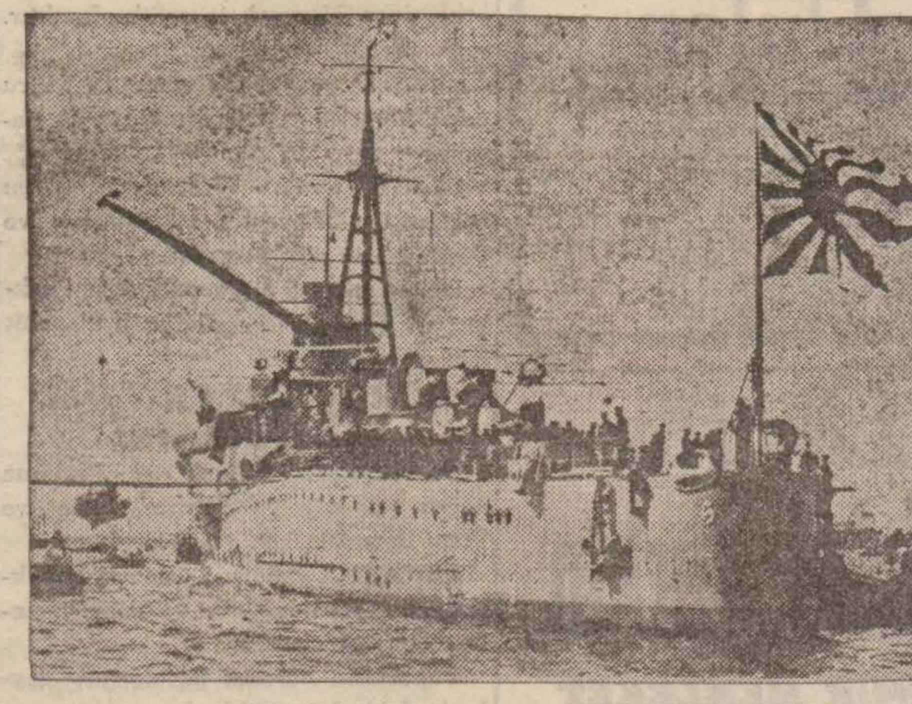

Japon donanmasından bir gemi

Londra, 20 (Ö.R) — Tokyodan bildiriliyor : İngiliz sefiri sir Robert Kregi hariciye nazırını ziyaret ederek üç çeyrek saat kadar görüşmüştür. Söylendiğine göre sefir Tiençin İngiliz tebaalarının diğerleri gibi muamele görmesini talep etmiştir. Halbuki bunlar, imtiyazlı mıntakaya girip çıkarken araştırılmaktadır. İngiliz ahalisinin iaşesi için mümkün olan kolaylıkların tetkiki talep edilmiştir.

İyi haber alan mahafellerden bildirildiğine göre Sir Robert Kregi, Tiençin meselesinin halli hakkında hiç bir teklifte bulunmamıştır. Bu hususta Londradan alınan bir haberde bazı izahat görülmektedir:Hükümet Tokyo sefirini İngiliz hükümetinin görüşlerini bildirmeğe memur etmişti. Eğer Tokyo, Tiençin hâdisesinin mahallî bir mahiyette olduğunu kabul edecek olursa İngiltere bunun halli için makul tedbirleri kabule hazırdır.

Tiençin imtiyazlı mıntakası etrafındaki dikenli tel şebekesi pazartesi günü saat 22 den itibaren mahallî Japon askerî otoritelerinin emriyle elektriklenmiştir.

Roma, 20 (Ö.R) — İtalyan gazeteleri emperyalist emellerini gittikçe ifşa ederek demokrasilerin enerjik vaziyeti karşısında hareketsizliğe mahkûm olan rejimlerinin hayal kırıklığını gizlemeğe ve umumî efkârı avutmağa çalışıyorlar.

«Popolo Ditalya» Tiençin hâdisesinden seviniyor ve şunları yazıyor :

«Bir kaç gün evvel bir makalemizde Tiençinin de kürremizin noktalarından biri olduğunu söyledik. Bu ifademiz Londrada biraz çalkantı yaptı. Bu yersizdir. Zira Düçenin kullanmış olduğu kelime açıktır : «Demokrat koalisyonun totaliter devletlere karşı inat ve iğbirarı her hangi bir şekilde kendini gösterecek olursa totaliter devletler kürrenin her noktasında müdafaaya ve mukabil taarruza girişeceklerdir.»

Bu sözler, Avrupa ve Uzak Şark ihtilâtlarına tam üç ay takaddüm ederek vaziyeti bildirmiştir. Bunun için her şeyi açıkça görmek ve mihver devletlerinin tesanüdünü hesaba katmak kâfi idi (!) Paris ve Londra meşum bir manevra ile (?) Moskovayı otoriter devletlere karşı mücadele ve harbe sürüklemek istiyorlar. Bu manevra muvaffak olursa, meydan okumaya derhal mukabele edilecekti. Bunun mahiyeti Düçenin kullandığı ifade ve coğrafî tabirle gösterilmiş bulunuyor. Tiençin de kürrenin bir noktasıdır (!) Yani Japonya da, İtalya ve Almanya gibi, meydan okumaya mukabeleye hazırdır.»

Diğer taraftan Tribuna gazetesi «Yirminci asır realitesi» adlı bir makalesinde İtalyanın ihtiraslarını şöylece ifşa ediyor :

«Dünyada hegemonya sahibi devletleri totaliter devletlere karşı birleştirmek hakkındaki Fransız - İngiliz plânı, hakikatle karşılaşınca, bir hayal mahiyetini alıyor. Plânın gayesi otoriter devletleri muhtaç oldukları hayat sahasını fethetmekten menetmektir. Moskova yürümiyor.

«Tiençin hakkında B. Çemberlayn sönük sözler söylemiştir. Bu feragat Avam kamarasınca kabul edilmiştir. Amele ve liberal muhalefetleri bile mutat olan harpçılıklarının sesini kısmışlardır.

«Fakat bu demek değildir ki Moskova ile antant veya ittifak adı verilecek her hangi bir anlaşma akdedilmiyecektir. Yine demek değildir ki Tiençin meselesi için esası feda etmekle beraber zevahiri kurtaran bir anlaşma bulunmıyacaktır. Fakat dünyanın her tarafı ipotekleri altına koyan devletleri Çinden çıkarmak için Japonyanın azmi karşısında İngiltere filen mevkiini feda etmiş olacaktır (?!)

«Zevahiri kurtarmak ve hakikatte sahayı, daha kuvvetli oldukları için hakları daha emniyetli olanlara bırakmak elde edilen netice olacaktır. Moskova ve Tiençin işleri İngiltere ve Fransanın artık esası terkederek zevahiri kurtarmak

tarihî mühim bir tebeddüldür.

«Moskova müzakereleri esnasında Moskova, İngiltere ve Fransa için ittifakının elzem olduğun hissetmiştir. Ve B. Molotof haklı olarak diyor ki : Madam ki sizi kurtarmamı istiyorsunuz bunun ücretini hakkiyle ödeyiniz.»

«Tiençin ablokası İngiliz kudreti «masalının» kıymetsizliğini gösteriyor. Çünkü milletlerin kudreti artık masallara değil adam, silâh ve ruh randmanına bağlıdır. Japonya Çinde her devletten, her devlet grubundan daha kuvvetli olduğunu göstermekle bunu ispat ediyor. Bunun neticeleri şunlardır :

«Demokrasilerin hegemonyası bitmiştir. Yeni realiteler kuvvet müvazenesini değiştirmiştir. Demokrasiler totaliter devletleri muhasara etmek isterken bizzat bu realitelerin muhasarası altında olduklarını görmiyorlar.

Bu yeni realitenin adı yirminci asırdır ve iki vakıadan teşekkül eder.

«Modern harp âletlerinin inkılâbı, bilhassa hava ve denizaltı silâhlarının ehemmiyeti deniz yüzü kuvvetlerine ve üslerine dayanan hâkimiyetleri esassız bırakmıştır.

Nüfus tezayüdünün İtalya ve Almanya gibi merkezî devletlere verdiği siyasî ve askerî kudret.. Bu iki millet kendi topraklarında boğulmamak ve nüfus tezayütlerî için serbest yer olan diğer kıtalara yayılmak azmi içinde birleşmişlerdir.

«Yirminci asrın yeni realitesi budur.. Demokrasiler hâlâ 19 uncu asırda imişiz gibi hareket ediyorlar. Onların bu hayal ve sukut hayalleri Avrupa sulhunu tehdit eden hakikî, belki biricik tehlikedir.»

Yani, İtalyan gazetesinin mantıksızlığı cüretkârlığına müsavi olan bu yazısına göre Avrupa sulhunu tehlikeden kurtarmak için İtalya ve Almanyanın «Yayılmak» yani diğerlerini ezmek ve çiğnemek ihtirasları serbest bırakılmalıdır. Yeni Habeşistanlar, yeni Çekoslovakyalar, yeni Arnavutluklarla diktatörlerin milletlerini aldatmalarına imkân verilirse sulh kurtarılırmış.. Fakat geçmiş ola!.. Sinyor... Kolayca kazanılan zaferler bitmiştir. Bundan sonrası için palavra kâfi gelmez.. Tehlikeyi göze aldırmak, sahici harbe atılmak lâzım. Bunun içindir ki dünya bu hayasız sözleri şimdi daha ziyade sükûnetle dinliyebiliyor..

Londra, 20 (Ö.R) — İngiliz gazeteleri Tiençin hâdisesinin mevziî bir mahiyete ircaının mümkün olacağını ve Uzak Şark buhranının atlatılacağını ümit ediyorlar. «Deyli Ekspres» gazetesine göre Lord Halifaks Tiençin meselesinin sulh havası içinde halli arzusunu Japon sefirine teyit etmiştir. «Niyuz Kronikl» azimkârane hareket edilerek buhranın süratle hallini istiyor.

Roma, 20 (Ö.R) — İtalyan gazeteleri, İngiliz tekzibine rağmen, Rusyanın Uzak Şarka da şamil bir askerî ittifak istediğini yazıyorlar. «Deyli Telgraf» gazetesi de Moskovaya verilen yeni talimatın Tiençin hâdisesiyle alâkası olduğunu yazarak bunu ihsas etmekte imiş.

Hongkong, 20 (A.A) — Alınan bazı haberlere göre İngilterenin Çin büyük elçisi Sir Clark son günlerde telefonla bazı tehditler almış ve İngiltere Japonyaya karşı hattı hareketini değiştirmediği takdirde ölümle tehdit olunmuştur.

İngiliz konsoloshanesi bu haberi ne teyit ve ne de tekzip etmiştir. Fakat İngiliz diplomatını himaye için ciddî muhafaza tertibatı alınmıştır.

Hongkong, 20 (A.A) — Şanghaydan bildirildiğine göre Anihvey vilâyetinin şimalinde Pasien de iki Amerikan fabrikası Japonlar tarafından yağma edilmiştir.

Bu müesseselerin idaresi Japon makamatı nezdinde keyfiyeti şiddetle protesto etmiştir.

Tiençin, 20 (A.A) — Fransız ve İngiliz imtiyazlı mıntakalarının ablokasının altıncı günü barikatların mürur ve uburu asgarî hadde inmiştir. İngiliz konsolosluğu İngiliz vatandaşlarından müstacel mecburiyet olmadığı takdirde imtiyazlı mıntakayı terketmemeyi rica etmiştir. İngiliz seyrisefaini büyük güçlüklere maruzdur. Tahmil işi için hamal bulunmamaktadır. Halbuki İngiliz gemileri sığlık dolayısiyle nehrin imtiyazlı mıntaka içindeki kısmına kadar gelememektedir.

Sanıldığına göre Japon makamları İngilizlerin işlerinde çalışmayı hamallara menetmiştir.

Macar başvekili

Parlamentoya geniş mikyasta bir ıslâhat projesi verdi

Budapeşte 20 (Ö.R) — Başvekil kont Teleki geniş mikyasta bir sosyal islâhat projesini parlamentoya vermiştir. Bu proje Ağrer reformayı, gayri sıhhî evlerin yıkılması ve yenilerinin yapılması, umumî iş bulma ofisini ve toprağın fennî usullerle işletilmesi çarelerini ihtiva etmektedir. Ayni zamanda demiryolu, şose ve hava yollarının genişlemesi de projeye dahildir. Başvekil demiştir ki:

« Tensik ve islâh, totaliter devletlerin metodlarının kabulü demek değildir. Biz Macar milletinin çok sıkı ferdiyetçi olduğuna kaniiz. Milletin alaylaştırılması yolunda her teşebbüse muhaliftir. Almanyada olduğu gibi her kesin talimli adımla yürümesine Macaristan halkı mecbur edilemez.» Bu son cümle mebuslar tarafından hararetle al-

Amerika Hariciye nazırı

Tiençin işinde Amerikanın alâkadar olduğunu resmen söyledi

Amerika kabinesi B.Ruzveltin riyaseti altında içtima halinde

Vaşington 20 (Ö.R) — Gazetecilerle bir konferansta hariciye nazırı B. Kordel Hul şu beyanatta bulunmuştur: Tiyençin meselesi, dört Çin tedhişçisinin iadesine münhasır kaldıkça, Amerika hükümetini alâkadar etmez. Fakat Amerika bu işi takip eden hâdiselerin mahiyet ve mânasındaki daha geniş şümulde ve Çinin diğer noktalarında da şimdi ve evvelce takip edilen hareketlerde ve yapılan beyanatta alâkadardır.»

Hariciye nazırı Amerikanın Tiyençin konsolosunun, ablokadan evvel, 4 Çinlinin iadesi işini hal için tavassut teklif etmiş olduğunu bildirmiştr. Bu hususta başka haber alınmamıştır. Sadece süd ve sebze gibi gıda maddelerinin azaldığı telgrafla haber verilmiştir. Çin sularındaki Amerikan filosu kumandanına Tiyençinde hususî tedbirler alması için talimat verilmemiştir. Keza Amerikan vatandaşlarının tahliyesi de emrolunmamıştır. Bu tedbir mahallî Amerikan otoritelerinin salâhiyeti dahilinde bırakılmıştır.

Vaşington 20 (A.A) — Hariciye nazırı Hul matbuata beyanatta bulunarakAmerikanın Tiyençin hâdiseleriyle doğrudan doğruya alâkadar bulunduğunu söylemiştir. Nazır, Caldwellin hariciye nezaretinin tasvibi ile Ingiltere ile Japonya arasında mücrimlerin iadesi meselesinden çıkan hâdisede ablokanın tatbikinden evvel tavassutta bulunmağı teklif ettiğini ilâve etmiştir.

Bundan maada Tokyo maslahatgüzarı Eugene Doomen Japon makamlarına Caldwellin tavassutta bulunmasını teklif etmiş ise de Hul bu teşebbüsün verdiği neticeyi ifşa etmek istememiştir.

Hul, hariciye nezaretinin geçen Cuma günü Süt ve sebze tedarikinin müşkülleştiğine dair Caldwelden aldığı telgraftan sonra hiç bir malûmat elde edilemediğini beyan etmiştir.

Nazır, Amerikan tebaasının tahliyesine dair hükümetçe bir karar ittihaz edilmediğini ve bu şekilde bir kararın mahallinde Amerikan makamları tarafından verilebileceğini söylemiştir.

Beyanatının başında Hul dmiştir ki:

Tiyençin hâdisesi dört tedhişçi Çinlinin iadesi meselesine inhisar ettiği müddetçe Amerika hükümetini alâkadar etmez. Bununla beraber Amerika hükümeti bu işi takip eden hâdiselerin mahiyet ve mânasiyle ve Çinin diğer mıntakalarında hali hazırda ve mazide yapılan hareket ve beyanat ile doğrudan doğruya alâkadardır.

Londra 20 (Ö.R) — Amerika maslahatgüzarı tarafından Japon hariciye nezaretine verilen iki notada Japonya gibi mühim bir devletin Çinde ecnebî mallarını bombardıman etmek ve beynelmilel imtiyazlı mıntakaları abloka altına almak gibi teşebbüsleri inanlamıyacak birer hareket diye tavsif edilmektedir.

Londra 20 (Ö.R) — Lordlar kamarasında Lord Halifaks tarafından bildirildiğine göre Ingilterenin Tokyo sefiri Japon hariciye nezaretinin Tiyençin mümessilinin nutkundaki ciddî imalar üzerine nazarı dikkatini celbetmiştir. Bu beyanatta Tiyençin ablokasından maksadın şimalî Çinde daha eyi bir Ingiliz-Japon işbirliğine Ingiltereyi mecbur etmek olduğunu söylemişti.

Londra 20 (Ö.R) — Tiyençinde vaziyet değişmemiş gibidir. Ingiliz ve Fransız imtiyazlı mıntakalarının ablokası bir haftadanberi devam ediyor. Vaziyet bugün daha sakindi.

Tokyo 20 (Ö.R) — Japon kabinesi bugün toplanarak haricî vaziyet hakkındaki raporu dinlemiştir. Başvekil önce hariciye ve harbiye nazırlarına Tiyençin ve Avrupa vaziyetlerini izah etmiştir.

Yafada patlıyan bombalar

Telavivde de suikastler oldu. Arap ve Yahudilerde heyecan var

Yafa, 20 (A.A) — Dün Yafada yeniden iki ve Telâvivde bir bomba patlamış ve bu suretle dün patlıyan bombaların adedi altıyı bulmuştur.

Telâvivde patlıyan bomba bir Arap tarafından bir yahudi grubu üzerine atılmış ise de kimseye bir şey olmamıştır.

Yafada patlıyan iki bomba ise polis merkezinin yanına atılmış ve bina hafif surette hasara uğramıştır.

Diğer cihetten öğleden evvel yapılan suikast neticesinde ölenlerin cenaze merasimi öğleden sonra yapılmıştır. Söndürme mecburiyeti ilga edilmiş ve yahudi mahallesinde normal hayat avdet etmiştir. Şehrin aşağı mahallelerindeki dükkânlarla Arap mağazaları henüz kepenklerini açmamışlardır.

Arnavutluktaki Italyanlar

Işgal esnasında 80 bin olan askerî kuvvet bugün 120 bin olmuştur

Tiranda bir geçit resmi

Roma, 20 (Ö.R) — İtalyan erkânıharbiye reisi mareşal Badoğliyo Tiranda askerî kıtaları teftiş etmiştir. Geçit resmi bir buçuk saat sürmüştür.

Bari, 20 (Ö.R) — Arnavutlukta İtalyanların ilk işgal kuvveti olarak sevkettikleri askerî kuvvetin mikdarı seksen bin kişi idi. Bu mikdar işgalden sonra mahallî inzibatı ve âsayişi temin için fazla iken bugün bütün Arnavutlukta İtalyanın askerî kuvveti işgal zamanındekinden yarım misli fazla olarak yüz yirmi bini bulmuştur. İtalyanların Arnavutluğa daha fazla asker göndermeleri